Inhaltsverzeichnis

1. FT4 2
2. FSK441 5
3. FST4 7
4. FT8 8
5. JT4 12
6. JT65 14
7. JT6M 17
8. JT9 18
9. MSK144 20
10. Q65 22
11. QRA64 25
12. WSPR 28

FT4

Digitale Betriebsarten im Detail\: FT4

Joe Taylor K1JT hat im April 2019 eine neue digitale Betriebsart angekündigt: FT4. Diese ist 2.5 mal schneller als FT8.

Die aktuelle Programmversion ist WSJT-X Version 2.7.0 (Stand: 24.02.2025), siehe .WSJT-X 2.7.0 Handbuch.

FT4 ist eine experimentelle digitale Betriebsart, die für Contests entworfen wurde. Wie bei FT8, benutzt sie Durchgänge konstanter Dauer mit strukturierten Nachrichtenformaten für minimale QSOs und starker Vorwärtsfehlerkorrektur. Die Durchgänge dauern 6 Sekunden, so dass ein FT4 QSO etwa 2,5 × schneller als ein FT8 QSO gearbeitet werden kann. Damit ist die Geschwindigkeit etwa vergleichbar mit RTTY im Contestbetrieb.

FT4 kann Signale verarbeiten, die etwa 10 dB schwächer sind als erforderlich für RTTY, obwohl weniger Bandbreite benötigt wird.

Die Vorwärtsfehlerkorrektur (FEC) in FT4 verwendet einen Paritätsprüfungscode mit niedriger Dichte (LDPC) mit 77 Informationsbits, einer zyklischen 14-Bit-Redundanzprüfung (CRC) und 83 Paritätsbits, die ein 174-Bit-Codewort bilden. Er wird daher als LDPC (174,91)-Code bezeichnet. Das Nachrichtenformat für FT4 ist identisch mit dem für FT8 und ebenfalls mit demselben LDPC (174,91) vor Übertragungsfehlern geschützt.

Die Synchronisation verwendet vier 4×4 Costas-Arrays, und am Anfang und am Ende jeder Übertragung werden Aufwärts- und Abwärtssymbole eingefügt. Die Modulation ist eine 4-Ton-Frequenzumtastung (4-GFSK) mit Gaußscher Glättung von Frequenzübergängen. Die Taktrate beträgt 12000/576 = 20,8333 Baud. Jedes übertragene Symbol überträgt zwei Bits, so dass die Gesamtzahl der Kanalsymbole 174/2 + 16 + 2 = 105 beträgt. Die Gesamtbandbreite beträgt 4 × 20,8333 = 83,3 Hz.

Ein Sendedurchgang beträgt 4,48s verglichen mit 12,64s für FT8. Die Modulation basiert auf einer vierwertigen Frequency-Shift Keying (FSK) mit ungefähr 23,4 Baud. Die vier Frequenzen unterscheiden sich um die Symbolrate. Die belegte Bandbreite beträgt 90 Hz. In dieser Bandbreite findet sich 99% der Sendeleistung.

Die folgende Tabelle listet die üblichen Frequenzbereiche für FT4 (Stand 2020). Die "Dial Frequency" gibt dabei die Frequenz des (unterdrückten) Trägers an. Dies ist also die angezeigte Frequenz am Funkgerät. Das Funkgerät moduliert das obere Seitenband (USB-Modulation).

Dial Frequency

2190m	???,??? kHz
630m	474,200 kHz
160m	?,??? MHz
80m	3,575 MHz

60m	5,357 MHz
40m	7,0475 MHz
30m	10,140 MHz
20m	14,080 MHz
17m	18,104 MHz
15m	21,140 MHz
12m	24,919 MHz
10m	28,180 MHz
6m	50,318 MHz
4m	??,??? MHz
2m	144,120 MHz 144,170 MHz
70cm	432,065 MHz
23cm	1296,065 MHz
13cm	2301,065 MHz 2304,065 MHz 2320,065 MHz
6cm	3400,065 MHz
3cm	?????,??? MHz
1,25 cm	?????,??? MHz

Weiterführende Links

- World Wide Digi DX Contest ("WW Digi")
- Dokumentation der FT4 und FT8 Übertragungsprotokolle (in Englisch) und der Übersetzung von Enrico OE1EQW. *((Links zur Übersetzung ungültig. Wer kennt den heutigen Standort im Internet?))*
- Artikel im QEX zu Protokoll-Design und Implemenation in WSJT-X : "The FT4 and FT8 Communication Protocols" (english, PDF, 11 Seiten)
- Software WSJT-X
- Die Ankündigung der neuen Betriebsart FT4: auf QRZ.com am 23.04.2019 bzw. Southgate.
- Mit FT4 verwandte Betriebsarten: FT8, JT65, JT4, JT9, Q65, MSK144, FSK441, FST4 und WSPR.

- Veraltete Betriebsarten, die früher von WSJT-X unterstützt wurden: FSK441, JT6M, QRA64.

FSK441

Meteorscatter FSK441 (WSJT)

Diese Betriebsart gilt als veraltet. Seit WSJT-X Version 1.7.0 gibt es die neue Betriebsart MSK144, welche die bisherige FSK441 ablöst.

Die aktuelle Programmversion ist WSJT-X Version 2.6.1 (Stand: 28.12.2024), siehe WSJT-X 2.6.1 Handbuch. Ein "candidate release" 2.7.0-rc7 ist ebenfalls verfügbar.

Nachdem sich PSK31 auf Kurzwelle als hervorragende Betriebsart durchgesetzt hat, wobei man mit sehr kleinen Leistungen weltweite Funkfernschreibverbindungen durchführen kann, war es nur eine Frage der Zeit, bis man auch auf Ultrakurzwelle (VHF 2-m-Band) ein vergleichbares Verfahren für die sonst übliche Morsetelegrafie gefunden hat. Joe Taylor, K1JT, ein amerikanischer Wissenschaftler (Nobelpreisträger für Physik) hat Anfang des Jahres 2001 sein Meteorscatterprogramm WSJT [4] vorgestellt, das sich in den USA sehr schnell durchgesetzt hat und sich auch hier in Europa in Windeseile zu verbreiten beginnt. Praktisch hat diese Meteorscatterbetriebsart innerhalb eines Jahres das "High-Speed-CW" fast völlig verdrängt.

WSJT ist der Name eines Computerprogramms und steht für "Weak Signal communication by K1JT", also für Funkverbindung für schwache Signale von K1JT. WSJT benötigt keinerlei Hardware, sondern ist ein (kostenloses) Computerprogramm, das mit der Soundkarte arbeitet. Es arbeitet unter Windows 95, 98, ME, XP und 2000. Das Programm sendet Textinformationen in Vierton-Frequenzumtastung (FSK) mit 441 Baud. Diese Übertragungsart wird FSK441 genannt. Jedes zu übertragende Zeichen besteht aus drei von den vier Tönen. Diese drei Töne werden ohne Pause sequentiell (nacheinander) ausgesendet. Die Übertragungsgeschwindigkeit ist 147 Buchstaben pro Sekunde oder 8820 Buchstaben pro Minute.

Durch diese hohe Übertragungsgeschwindigkeit eignet es sich hervorragend für Meteorscatter, wobei kurze Ionisationen von zufälligen Meteoriten, so genannte "Pings", zur Reflexion in zirka 100 km Höhe über der Erde ausgenutzt werden. Bei 147 Zeichen pro Sekunde benötigt ein Zeichen etwa sieben Millisekunden. Also drei aufeinander folgende Zeichen benötigen zwanzig Millisekunden. Kurze Pings von einer Zehntel Sekunde (100 Millisekunden) können also bereits Texte mit 15 Zeichen reflektieren. Vergleicht man dies mit den bei Meteorscatter-CW üblichen 2000 Buchstaben pro Minute, liegt man mit FSK441 um einen Faktor vier höher. Statt 15 Zeichen schafft man bei CW nur 3 Zeichen bei einem solchen Ping.

Ein weiterer Vorteil gegenüber CW-Meteorscatter ist, dass man keine eigene Rückdekodierung machen muss, denn die Zeichen werden, wie bei RTTY üblich, vom Programm direkt dekodiert. Wegen der Möglichkeit, bei kurzen Pings bereits längere Textpassagen empfangen zu können, hat man die Sende- und Empfangsperioden um den Faktor fünf verringert. Man arbeitet mit 30-Sekunden-Perioden anstatt mit 2,5-Minuten-Perioden bei CW oder 1-Minute-Periode bei SSB.

Bei Meteorscatter gibt es wegen der sehr kurzen Informationsinhalte eine bestimmte Prozedur, um für Diplome zählbare komplette Funkverbindungen herzustellen. Für eine "komplettes QSO" gilt, dass in beide Richtungen die beiden Rufzeichen sowie ein Rapport ausgetauscht werden müssen und die Richtigkeit dieser kompletten Information auch funktechnisch bestätigt worden sein muss. Es ist dasselbe wie bei einem CW- oder SSB-Contest. Auch dort ist ein QSO erst komplett, wenn man das Rufzeichen und den Rapport (eventuell noch eine laufende Nummer) auf beiden Seiten (mit "roger") bestätigt hat.

Weitere Informationen: WSJT (Wikipedia), WSJT, AC4M Digital Radio Site, WSJT-X und Signal Identification Wiki..

Siehe auch: Grundlagen Digitale Betriebsarten, MSK144, JT65, JT4, JT9, FT8, FT4, FST4, Q65 und WSPR.

Veraltete Betriebsarten, die früher von WSJT-X unterstützt wurden: FSK441, JT6M, QRA64.

FST4

Digitale Betriebsarten im Detail\: FST4

Dieser Artikel ist noch in Arbeit (letzte Änderung am 15. Feb. 2021).

FST4 ist eine sehr junge digitale Betriebsart (eingeführt in WSTJ-X Version 2.3.0, seit Feb 2021), die sehr geeignet ist für niedrige Sendeleistung ("QRP-Betrieb") und für Stationen mit Antennendefiziten.

Quick Start Guide

Die aktuelle Programmversion ist WSJT-X Version 2.7.0 (Stand: 24.02.2025), siehe .WSJT-X 2.7.0 Handbuch.

Siehe auch: FT4, FT8, Q65, JT65, JT4, JT9, MSK144, FST4 und WSPR. Veraltete Betriebsarten, die früher von WSJT-X unterstützt wurden: FSK441, JT6M, QRA64.

FT8

Digitale Betriebsarten im Detail\: FT8

FT8 ist eine digitale Betriebsart, die seit Juli 2017 existiert und die sehr geeignet ist für niedrige Sendeleistung ("QRP-Betrieb") und für Stationen mit Antennendefiziten. Diese Betriebsart wurde sehr rasch populär.

Die aktuelle Programmversion ist WSJT-X Version 2.7.0 (Stand: 24.02.2025), siehe .WSJT-X 2.7.0 Handbuch.

FT8 wurde entworfen für multi-hop sporadic E, wenn die empfangenen Signale schwach sind und unter Schwund (engl.: fading) leiden, bzw. die Bandöffnungen nur kurzzeitig auftreten. In diesen Situationen wünscht man sich ein schnelles QSO, das die minimal notwendigen QSO-Details für ein QSL austauscht.

Einige Infos finden sich hier und hier bei ARRL sowie als Screenshots hier auf der K1JT homepage und in den Unterlagen zum Vortrag **FT8 in Theorie und Praxis** von Norbert Autengruber OE4NAU und Andreas Karner OE3ANU, November 2017.

Implementiert wird diese digitale Betriebsart über die Soundkarte eines PC. Zuerst eingeführt wurde FT8 mit Hilfe der Implementierung als Open Source Software WSJT–X v. 1.8.0 (siehe deutschsprachiges Benutzerhandbuch) durch Joe Taylor, K1JT und Steven J. Franke, K9AN.

FT8 verwendet denselben LDPC (174,91)-Code wie FT4. Die Modulation ist eine 8-Ton-Frequenzumtastung (8-GFSK) bei 12000/1920 = 6,25 Baud. Die Synchronisation verwendet 7×7 Costas-Arrays am Anfang, in der Mitte und am Ende jeder Übertragung (siehe weiter unten). Übertragene Symbole tragen drei Bits, so dass die Gesamtzahl der Kanalsymbole 174/3 + 21 = 79 beträgt. Die insgesamt belegte Bandbreite beträgt 8 × 6,25 = 50 Hz.

FT8 hat viele Gemeinsamkeiten mit JT65, JT9 und JT4, aber der zeitliche Ablauf ist organisiert in Durchgängen von 15s Dauer. Deshalb können QSOs in FT8 viermal schneller als in JT65 und JT9 gefahren werden. Diese digitalen Modi verwenden fast identische Nachrichtenstruktur und Quellencodierung: JT65 und JT9 verwenden 72 Informationsbits pro Durchgang, während FT8 drei Informationsbits zusätzlich pro Durchgang definiert (72+3=75). Die Verwendung (Bedeutung) der drei zusätzlichen Informatonsbits wurde in WSJT-X Version 1.9 (Mai 2018) definiert (FT8 DXPedition Mode, auch bekannt als "Fox and Hound" oder "F/H" Betrieb). Details zur JT65 und JT9 Quellencodierung wurden veröffentlicht im Artikel "The JT65 Communications Protocol", der in der Zeitschrift QEX während 2005 veröffentlicht wurde.

Die Software bietet die Möglichkeit an, die Auswahl der jeweils folgenden Nachricht im FT8 QSO automatisch zu auszuwählen und zu senden. Das ist kein Luxus, weil man nur maximal 1,5s Zeit hat, für einen Mausclick nach der Dekodierung der vorigen Nachricht.

Die folgende Tabelle listet die üblichen Frequenzbereiche für FT8 (Stand 2018). Die "Dial Frequency" gibt dabei die Frequenz des (unterdrückten) Trägers an. Dies ist also die angezeigte Frequenz am Funkgerät. Das Funkgerät moduliert das obere Seitenband (USB-Modulation).

Dial Frequency

2190m	136,130 kHz
630m	474,200 kHz
160m	1,840 MHz
80m	3,573 MHz
60m	5,357 MHz
40m	7,074 MHz
30m	10,136 MHz
20m	14,074 MHz
17m	18,100 MHz
15m	21,074 MHz
12m	24,915 MHz
10m	28,074 MHz
6m	50,313 MHz
	interkontinentale QSO: 50,323 MHz
4m	in Österreich nicht freigegeben: 70,100 MHz
4m	in Österreich nicht freigegeben: 70,154 MHz
2m	144,174 MHz
1.25m	in Österreich nicht freigegeben: 222,174 MHz
70cm	432,174 MHz
70cm	432,500 MHz
23cm	1296,174 MHz
13cm	????,??? MHz QO-100 Satellit, Uplink: 2400,040 MHz
6cm	????,??? MHz
3cm	?????,??? MHz
1,25 cm	?????,??? MHz

Die PC-Uhr sollte auf <0,5 Sekunden genau sein. Zu beachten ist die Gesamt-Schaltzeit zwischen Senden und Empfangen, die auch von der Umschaltzeit einer Endstufe, auch der der Gegenstation, abhängt. Bei WSJT-X wird dir die DT (Differenz Time) zu empfangenen Stationen angezeigt. PC Zeit Einstellung z.B. mit Network Time, Kontrolle z.B. mit https://time.is/

In einer Aussendung werden maximal 13 ASCII Zeichen übertragen. Es werden nur folgende Informationen übertragen: Rufzeichen, Rapport in dB und LOC (4 Stellen).

Der FT8 Signalrapport für das S/N ist (wie der JT9 Signalrapport) beschränkt auf den Bereich zwischen –50 und +49 dB (diese Angabe muss noch überprüft werden!). In aktuellen FT8 Dekodern (Stand: WSJT-X 1.8.0) ist die S/N Skala in guter Näherung linear, stellt aber keineswegs eine Präzisionsmessung dar.

Moduliert wird mit einer achtstufigen Frequenzumtastung (8-FSK), die Symbolrate entspricht dem Tonabstand von 5.86 Hz. Die Wellenform hat stetige Phasenübergänge und eine konstante Einhüllende, was die Verwendung von nichtlinearen HF-Endstufen erlaubt. Die belegte Bandbreite beträgt 47 Hz. Damit ist die belegte Bandbreite größer als jene für JT9 bzw. etwa 1/4 der Bandbreite von JT65A oder weniger als die Hälfte von QRA64.

Die zeitliche Synchronisierung wird mittels dreier 7×7 Costas Arrays (zu Beginn, in der Mitte, und am Ende) erreicht. Es gibt 200 verschiedene Costas Arrays der Ordnung 7. Das für FT8 verwendete Costas Array ist die Permutation (2,5,6,0,4,1,3). Die folgende Graphik veranschaulicht die zeitliche Abfolge der 7 Synchronisierungstöne:

0	0	X	0	0	0	0
0	X	0	0	0	0	0
0	0	0	0	X	0	0
0	0	0	0	0	0	X
X	0	0	0	0	0	0
0	0	0	0	0	X	0
0	0	0	X	0	0	0

Daher sieht man im FT8 Signal keinen auffälligen Synchronisierungston bei der niedrigsten belegten Frequenz. Diese Neuerung bringt weitere 1,9 dB Vorteil gegenüber JT65.

Die Dauer eines Tx Durchgangs ist 79 * [/ 12000|2048 / 12000] = 13.48s.

Zur Vorwartskorrektur der Übertragungsfehler kommt ein Low Density Parity Check, LDPC (174,87), Code zur Anwendung. Dieser wird mit dem neuen soft-output *Franke-Taylor* Algorithmus dekodiert, der von Steven J. Franke, K9AN, und Joseph H. Taylor, K1JT in QEX-2016 veröffentlicht wurde. Dieser Dekoder ist besser als der frühere und wurde nicht patentiert.

Die FT8 Empfangssignale sind erfolgreich dekodierbar bei Signal- zu Rauschverhältnissen bis ca. -20 dB. Dies erlaubt das Arbeiten von Stationen, deren Signale mit dem menschlichen Ohr kaum mehr wahrgenommen werden. Vielleicht kann die Dekodierungsgrenze mittels a posteriori Dekodierung auf -24 dB gedrückt werden (Das ist noch unbekannt).

Weitere Informationen: WSJT (Wikipedia), WSJT, AC4M Digital Radio Site, WSJT-X FT8 Facebook Gruppe und Signal Identification Wiki.

FT8 und FT4 sind die Betriebsmodi des allerersten [World Wide Digi DX Contest ("WW Digi")] 2019.

Siehe auch: Grundlagen Digitale Betriebsarten, FT4, JT65, JT4, JT9, Q65 MSK144, FST4 und WSPR. Das FT4 und FT8 Übertragungsprotokoll wurde in einem QEX Artikel dokumentiert.

https://www.g4ifb.com/FT8_Hinson_tips_for_HF_DXers.pdf

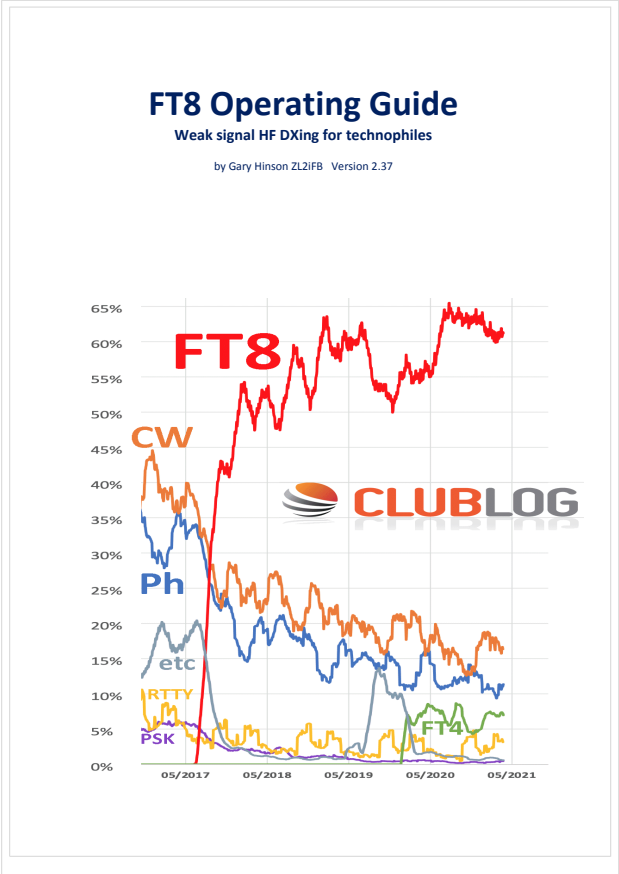

Veraltete Betriebsarten, die früher von WSJT-X unterstützt wurden: FSK441, JT6M, QRA64.

JT4

Digitale Betriebsarten im Detail\: JT4

JT4 ist eine digitale Betriebsart, die sehr geeignet ist für für Erde-Mond-Erde Verbindungen auf den Mikrowellenbändern. Implementiert wird diese digitale Betriebsart über die Soundkarte eines PC.

Synchronisierung mit Hilfe von GPS und automatischer Dopplerkorrektur im JT4 Decoder ermöglichen Erde-Mond-Erde Verbindungen im 10 GHz Band zwischen portablen Stationen (40 W Sendeleistung mit einem Parabolspiegel von 80 cm Durchmesser) und einer stärkeren (ortsfesten) Station (3 m Speigeldurchmesser).

Zuerst eingeführt wurde JT4 mit Hilfe der Implementierung als Open Source Software WSJT von Joe Taylor (K1JT).

Die aktuelle Programmversion ist WSJT-X Version 2.7.0 (Stand: 24.02.2025), siehe .WSJT-X 2.7.0 Handbuch.

JT4 hat viele Gemeinsamkeiten mit JT65 und JT9. Diese digitalen Modi verwenden fast identische Nachrichtenstruktur und Quellencodierung. Details zur Quellencodierung wurden veröffentlicht im Artikel "The JT65 Communications Protocol", der in der Zeitschrift QEX während 2005 veröffentlicht wurde.

Das Signal besteht aus 4 Tönen: 4-FSK. Digitale Daten werden strukturiert in Paketen mit 72 Informationsbits, wie bei JT65. Die Informationsbits werden kodiert mit einem Faltungscode der Rate r=1/2 und Einflusslänge K=32. Dies führt zu codierten Nachrichten der Länge (72+31) × 2 = 206 Bit. Die Datenrate entspricht 4.375 baud. Der wirksame Durchsatz ist etwa 0.25 Buchstaben pro Sekunde (characters per second, cps).

Es gibt mehrere experimentelle Varianten ("submodes") von JT4, die sich unterscheiden im Frequenzabstand der vier Einzeltöne: Submode JT4A, JT4B, ... , JT4G. Der JT4A Submode hat 4,375 Hz Tonabstand und daher 17,5 Hz Gesamtbandbreite. Die gemessene Kurve der Blockfehlerrate ist um etwa 0,5 bis 1 dB verschoben zu schlechteren Signal- zu Störleistungsverhältnissen gegenüber JT65. Am anderen Ende der Bandbreitenskala findet man JT4G mit 315 Hz Tonabstand und 1260 Hz Gesamtbandbreite. Die breiteren JT4 Submodes wurden entworfen für EME-Verbindungen in den höheren Mikrowellenbändern, und für Streuverbindungen an Regentropfen bei 10 GHz. Die folgende Tabelle dokumentiert die wichtigsten Parameter:

Mode	Tonabstand (Hz)	Bandbreite (Hz)
JT4A	4,375	17,500
JT4B	8,750	35,00
JT4C	17,500	70,000
JT4D	39,375	158,000
JT4E	78,750	315,000
JT4F	157,500	630,000
JT4G	315,000	1260,000

Die PC-Uhr muss auf 2 Sekunden genau sein In einer Aussendung werden maximal 13 ASCII Zeichen übertragen. Es werden nur folgende Informationen übertragen: Rufzeichen, Rapport in dB und LOC (4 Stellen).

Die Decodierung von JT4 Nachrichten verhält sich in etwa so, wie die von JT65: Entweder der Decoder dekodiert erfolgreich oder der Decoder erkennt, dass eine erfolgreiche Dekodierung nicht möglich ist.

Weitere Informationen: WSJT (Wikipedia), WSJT, AC4M Digital Radio Site und WSJT-X.

Siehe auch: Grundlagen Digitale Betriebsarten, MSK144, JT65, JT4, JT9, Q65, FT8, FT4 und WSPR.

Veraltete Betriebsarten, die früher von WSJT-X unterstützt wurden: FSK441, JT6M, QRA64.

JT65

Digitale Betriebsarten im Detail\: JT65

JT65 ist eine digitale Betriebsart, die sehr geeignet ist für niedrige Sendeleistung ("QRP-Betrieb") und für Stationen mit Antennendefiziten. Diese Betriebsart wurde ursprünglich entwickelt für Erde-Mond-Erde (EME) Verbindungen und für Verbindungen mit sehr geringer Sendeleistung auf den VHF und UHF Bändern. Diese Betriebsart wird inzwischen aber zunehmend populär auf den Lang-, Mittel- und Kurzwellenbändern.

Die aktuelle Programmversion ist WSJT-X Version 2.7.0 (Stand: 24.02.2025), siehe .WSJT-X 2.7.0 Handbuch.

Implementiert wird diese digitale Betriebsart über die Soundkarte eines PC. Zuerst eingeführt wurde JT65 mit Hilfe der Implementierung als Open Source Software WSJT durch Joe Taylor (K1JT).

JT65 hat viele Gemeinsamkeiten mit JT9 und JT4. Diese digitalen Modi verwenden fast identische Nachrichtenstruktur und Quellencodierung. Details zur Quellencodierung wurden veröffentlicht im Artikel "The JT65 Communications Protocol", der in der Zeitschrift QEX während 2005 veröffentlicht wurde.

Das Signal besteht aus 65 Tönen: Ein Synchronisationston und 64 weitere Töne, die die Information transportieren: 65-FSK. Digitale Daten werden strukturiert in Paketen mit 72 Informationsbits, wie bei JT9. (Eine typische Nachricht besteht aus zwei Rufzeichen, die jeweils mit 28 bit dargestellt werden, einem Grid-Locator, dargestellt durch 15 bit, und einem Signalisierungsbit, dass den Nachrichtentyp festlegt) Die Informationsbits werden kodiert mit einem Reed-Solomon (63,12) Code. Diese Kodierung fügt zu den 72 Informationsbits noch 306 redundante Bits hinzu. Dies ergibt einen Kodeblock bestehend aus 378 bit und eine Code Rate r = 72/378 = 1/5,25 = 0,19. Diese 378 bit werden gruppiert zu 63 Kanalsymbolen zu je 6 bit (also: 6 x 63 = 378).

Jede Aussendung dauert exakt 46,8 Sekunden, die in 126 Symbole zu je etwa 0,372 Sekunden Symboldauer aufgeteilt werden. Ein Symbol wird abgetastet mit etwa 11025 Abtastwerten pro Sekunde, was 4096 digitalen Abtastwerten pro Symbol entspricht. Die Datenrate entspricht 2.69 baud. Wirksamer Durchsatz ist etwa 0.25 Buchstaben pro Sekunde (characters per second, cps). Die Varianten JT65A, JT65B und JT65C unterscheiden sich in den Frequenzabständen zwischen den 65 Tönen: 5,4 Hz, 10,8 Hz und 21,6 Hz. JT65A belegt 177,6 Hz Bandbreite, daher passen rund zehn JT65 Signale nebeneinander in ein Spektrum mit 2kHz Bandbreite. Entsprechend belegt JT65B die doppelte Bandbreite (= 355,2 Hz) und JT65C die vierfache (= 710,4 Hz).

Die folgende Tabelle listet die üblichen Frequenzbereiche für JT65 (Stand 2018). Die "Dial Frequency" gibt dabei die Frequenz des (unterdrückten) Trägers an. Dies ist also die angezeigte Frequenz am Funkgerät. Das Funkgerät moduliert das obere Seitenband (USB-Modulation).

Dial Frequency

2190m	136,130 kHz
630m	474,200 kHz
160m	1,838 MHz
80m	3,570 MHz
60m	5,357 MHz
40m	7,076 MHz
30m	10,138 MHz
20m	14,076 MHz
17m	18,102 MHz
15m	21,076 MHz
12m	24,917 MHz
10m	28,076 MHz
6m	50,310 MHz
2m	144,489 MHz
70cm	432,000 MHz
23cm	1296,000 MHz
13cm	2301,000 MHz
6cm	5760,000 MHz
3cm	10368,000 MHz
1,25 cm	24048,000 MHz

Die PC-Uhr muss auf 2 Sekunden genau sein In einer Aussendung werden maximal 13 ASCII Zeichen übertragen. Es werden nur folgende Informationen übertragen: Rufzeichen, Rapport in dB und LOC (4 Stellen).

Der JT65 Signalrapport für das S/N ist beschränkt auf den Bereich zwischen –30 und -1 dB. In aktuellen JT65 Dekodern (Stand: WSJT-X 1.6.0) ist die S/N Skala nichtlinear verzerrt oberhalb von -10 dB.

Bis WSJT-X Version 1.6.0 wird mit dem *Algebraic Soft-Decision* Algorithmus von Ralf Koetter und Alexander Vardy (2003) dekodiert. Dieser Dekoder ist patentiert und nicht im Public Domain. Beginnend mit WSJT-X Version 1.7.0 wird mit dem neuen soft-output *Franke-Taylor* Algorithmus dekodiert, der von Steven J. Franke, K9AN, und Joseph H. Taylor, K1JT in QEX-2016 veröffentlicht wurde. Dieser Dekoder ist besser als der bisherige und wurde nicht patentiert. Die aktuelle Programmversion ist 2.0.1 (Stand 23.04.2019).

JT65 wurde entwickelt und vorgestellt während 2003 für sehr schwache und langsam veränderliche Funkverbindungen, wie sie beispielsweise vorkommen im Zusammenhang mit Troposcatter und Erde-Mond-Erde Verbindungen. Die Empfangssignale sind erfolgreich dekodierbar bei Signal- zu Rauschverhältnissen bis ca. -25 dB. Dies erlaubt das Arbeiten von Stationen, deren Signale mit dem menschlichen Ohr nicht mehr wahrgenommen werden können.

Weitere Informationen: WSJT (Wikipedia), WSJT, AC4M Digital Radio Site, WSJT-X und Signal Identification Wiki.

Siehe auch: Grundlagen Digitale Betriebsarten, MSK144, JT65, JT4, JT9, Q65, FT8 und WSPR.

Veraltete Betriebsarten, die früher von WSJT-X unterstützt wurden: FSK441, JT6M, QRA64.

JT6M

Digitale Betriebsarten im Detail\: JT6M

JT6M ist eine digitale Betriebsart, die optimiert wurde für Vorwärtsstreuung und Reflexion an ionisierten Meteoriten-Leuchtspuren (meteor scatter) und für ionosphärische Streuung and sporadischer E-Schicht (ionospheric scatter, sporadic E) im 6m Band. Die geometrischen Verhältnisse für Funkverbindungen über Vorwärtsstreuung an Meteoriten-Leuchtspuren werden hier erklärt.

Implementiert wird diese digitale Betriebsart über die Soundkarte eines PC. Zuerst eingeführt wurde JT6M mit Hilfe der Implementierung als Open Source Software WSJT durch Joe Taylor (K1JT).

Als Modulationsverfahren kommt 44-FSK zum Einsatz: ein Ton zur Synchronisierung und 43 weitere Töne zur Datenübertragung. Datenrate entspricht 21.53 baud. Jeder Ton dauert also 1/21. 53 = 46,44 ms. Der Ton zur Synchronisierung wird in jedem dritten Symbolintervall gesendet. Darauf folgen zwei Datentöne, die jeweils einem Zeichen entsprechen.

Wirksamer Durchsatz ist also etwa (2/3)*21,53 = 14.4 Buchstaben pro Sekunde (characters per second, cps).

Dies hört sich ein wenig wie Musik auf einer Piccolo Flöte an.

Weitere Informationen: WSJT (Wikipedia), WSJT, AC4M Digital Radio Site, WSJT-X und Signal Identification Wiki..

Siehe auch: Grundlagen Digitale Betriebsarten, MSK144, JT65, JT4, JT9, Q65, FT8 und WSPR.

Veraltete Betriebsarten, die früher von WSJT-X unterstützt wurden: FSK441, JT6M, QRA64.

JT9

Digitale Betriebsarten im Detail\: JT9

JT9 ist eine digitale Betriebsart, die sehr geeignet ist für niedrige Sendeleistung ("QRP-Betrieb") und für Stationen mit Antennendefiziten. Diese Betriebsart wurde speziell entwickelt für die Lang- und Mittelwellenbänder. Implementiert wird diese digitale Betriebsart über die Soundkarte eines PC. Zuerst eingeführt wurde JT9 mit Hilfe der Implementierung als Open Source Software WSJT-X. Dies ist eine experimentelle Version der Software WSJT, die auf Joe Taylor (K1JT) zurückgeht.

Die aktuelle Programmversion ist WSJT-X Version 2.7.0 (Stand: 24.02.2025), siehe .WSJT-X 2.7.0 Handbuch.

JT9 hat viele Gemeinsamkeiten mit JT65 und JT4. Diese digitalen Modi verwenden fast identische Nachrichtenstruktur und Quellencodierung. Details zur Quellencodierung wurden veröffentlicht im Artikel "The JT65 Communications Protocol", der in der Zeitschrift QEX während 2005 veröffentlicht wurde.

Das Signal besteht aus 9 Tönen: Ein Synchronisationston und 8 weitere Töne, die die Information transportieren: 8-FSK. Diese Betriebsart ist speziell entworfen für den Betrieb auf Mittel- und Kurzwelle. Digitale Daten werden strukturiert in Paketen mit 72 Informationsbits, wie bei JT65. (Eine typische Nachricht besteht aus zwei Rufzeichen, die jeweils mit 28 bit dargestellt werden, einem Grid-Locator, dargestellt durch 15 bit, und einem Signalisierungsbit, dass den Nachrichtentyp festlegt) Die Informationsbits werden kodiert mit einem Faltungscode der Rate r=1/2 und Einflusslänge K=32. Dies führt zu codierten Nachrichten der Länge (72+31) × 2 = 206 Bit. JT9 belegt 15,6 Hz Bandbreite, daher passen leicht hundert JT9 Signale nebeneinander in ein Spektrum mit 2kHz Bandbreite.

Die folgende Tabelle listet die üblichen Frequenzbereiche für JT9 (Stand 2018). Die "Dial Frequency" gibt dabei die Frequenz des (unterdrückten) Trägers an. Dies ist also die angezeigte Frequenz am Funkgerät. Das Funkgerät moduliert das obere Seitenband (USB-Modulation).

Dial Frequency

160m	1,839 MHz
80m	3,572 MHz
60m	5,357 MHz
40m	7,078 MHz
30m	10,140 MHz
20m	14,078 MHz
17m	18,104 MHz
15m	21,078 MHz
12m	24,919 MHz
10m	28,078 MHz
6m	50,312 MHz

2m	144,xxx MHz

Die PC-Uhr muss auf 2 Sekunden genau sein In einer Aussendung werden maximal 13 ASCII Zeichen übertragen. Es werden nur folgende Informationen übertragen: Rufzeichen, Rapport in dB und LOC (4 Stellen).

Der JT9 Signalrapport für das S/N ist beschränkt auf den Bereich zwischen –50 und +49 dB. In aktuellen JT9 Dekodern (Stand: WSJT-X 1.6.0) ist die S/N Skala in guter Näherung linear, stellt aber keineswegs eine Präzisionsmessung dar.

JT9 ist etwa 2 dB empfindlicher als JT65.

Weitere Informationen: WSJT (Wikipedia), WSJT, AC4M Digital Radio Site, WSJT-X und Signal Identification Wiki..

Siehe auch: Grundlagen Digitale Betriebsarten, MSK144, JT65, JT4, JT9, Q65, FT8, FT4, FST4 und WSPR.

Veraltete Betriebsarten, die früher von WSJT-X unterstützt wurden: FSK441, JT6M, QRA64.

MSK144

Meteorscatter MSK144 (WSJT)

Seit WSJT-X Version 1.7.0 gibt es die Betriebsart MSK144. Diese ersetzt die frühere Betriebsart FSK441.

Die aktuelle Programmversion ist WSJT-X Version 2.7.0 (Stand: 24.02.2025), siehe .WSJT-X 2.7.0 Handbuch.

MSK144 wurde entwickelt für Streuverbindungen an Meteoritenleuchtspuren auf dem 6m Band (50 MHz) und höheren Frequenzen. Diese Betriebsart benutzt einen Low-Density Parity Check (LDPC) Code, der von OM Steve Franke, K9AN entwickelt wurde. Diese Betriebsart stammt ab von der nun nicht mehr unterstützten experimentellen Betriebsart JTMSK und enthält ein paar Verbesserungen für schwache und kurze Meteor Pings.

Die effektive Übertragungsrate beträgt etwa 250 Zeichen pro Sekunde (characters per second, cps), verglichen mit 147 cps bei FSK441. Wie bei JT4, JT9, JT65 und QRA64, verwendet MSK144 eine sehr starke Kodierung zur Fehlerkorrektur. Die Dekodierung von Nachrichten ist entweder vollständig korrekt oder unmöglich (alles oder nichts). Du wirst nur sehr wenig Datensalat am Bildschirm lesen.

Standard MSK144 Nachrichten sind 72 ms lang, verglichen mit etwa 120ms für eine äquivalente FSK441 Nachricht. Die MSK144 Signalform erlaubt kohärente Demodulation, die eine bis zu 3 dB bessere Empfindlichkeit ermöglicht.

Wie bei allen schnellen Betriebsarten in WSJT-X werden die 72 ms (oder 20 ms) langen Nachrichten lückenlos wiederholt während der Dauer einer Sende-/Empfangsperiode (T/R cycle). Für die meisten Zwecke wird eine Sende-/Empfangsperiode von 15 s empfohlen, aber 5 s and 10 s Periodendauer werden ebenfalls unterstützt.

Nachdem die QSO Partner ihre jeweiligen Rufzeichen ausgetauscht haben, kann MSK144 die Nachrichtenlänge noch einmal verkürzen auf nur 20 ms mittels Hashing. Die auf 20ms Dauer verkürzten ("Sh") MSK144 Nachrichten sind primär für 144 MHz und höhere Frequenzen gedacht, bei denen die meisten Pings sehr kurz sind. Diese verkürzten Nachrichten enthalten nicht die vollständigen Rufzeichen der QSO Partner, sondern lediglich einen Hashfunktionswert der beiden Rufzeichen zusammen mit dem Rapport, der Empfangsbestätigung, oder "73". Solche verkürzten Nachrichten sind nur vollständig dekodierbar für den aktuellen QSO Partner. Wenn Du ein QSO anderer Amateurfunker beobachtest, so sind die verkürzten Nachrichten nicht dekodierbar.

Die Betriebsart MSK144 enthält einen Kontestmodus, bei dem die beiden QTH-Locator die beiden Signalrapporte ersetzen.

Ein MSK144 Signal belegt die volle Bandbreite eines üblichen SSB Senders, so dass die Audiomittenfrequenz immer auf den Offset 1500 Hz gelegt werden muss. Für beste Ergebnisse sollten die Rx und Tx Audiofilter auf den flachesten Frequenzgang eingestellt werden von 300 bis 2700 Hz. Der höchste tolerierbare Frequenzoffset zwischen den beiden QSO Partnern beträgt 200 Hz (weniger ist besser).

Die folgende Tabelle listet die üblichen Frequenzbereiche für MSK144 (Stand 2018). Die "Dial Frequency" gibt dabei die Frequenz des (unterdrückten) Trägers an. Dies ist also die angezeigte Frequenz am Funkgerät. Das Funkgerät moduliert das obere Seitenband (USB-Modulation). Im 6m Band wird der Träger (engl.: "Dial Frequency") z.B. auf 50,280 MHz eingestellt. Zusammen mit der Audiomittenfrequenz von 1500 Hz ergibt sich eine Mittenfrequenz QRG 50,2815 MHz.

Dial Frequency

6m	50,360 MHz
4m	in Österreich nicht freigegeben: 70,230 MHz
2m	144,360 MHz
70cm	432,360 MHz

Weitere Informationen: WSJT-X, WSJT (Wikipedia), WSJT, AC4M Digital Radio Site und Signal Identification Wiki..

Siehe auch: Grundlagen Digitale Betriebsarten, MSK144, JT65, JT4, JT9, Q65, FT8 und WSPR.

Veraltete Betriebsarten, die früher von WSJT-X unterstützt wurden: FSK441, JT6M, QRA64.

Q65

Digitale Betriebsarten im Detail\: Q65

Q65 ist eine digitale Betriebsart, die seit WSJT-X Version 2.4.0 verfügbar ist (seit 28. Mai 2021) und die sehr geeignet ist für die VHF/UHF/SHF Frequenzbereiche, bei mäßiger Sendeleistung (100W) und für Stationen mit Antennendefiziten. Q65 hat die ältere Betriebsart QRA64 abgelöst und QRA64 ist nicht mehr implementiert in aktuellen Versionen von WSJT-X.

Die aktuelle Programmversion ist WSJT-X Version 2.7.0 (Stand: 24.02.2025), siehe .WSJT-X 2.7.0 Handbuch.

Q65 ist ein digitales Übertragungsverfahren und Protokoll für minimal-QSOs bei besonders schwierigen Ausbreitungsbedingungen. Wenn die Dopplerverbreiterung mehr als nur einige Hz beträgt, ist Q65 die beste unter allen Betriebsarten in WSJT-X. Q65 ist besonders effektiv für Verbindungen über Tropo-Scatter, Regenstreuung, ionosphärische Streuung, TEP und EME auf UKW- und höheren Bändern sowie für andere Arten von Verbindungen mit schnellem Schwund.

Q65 verwendet eine 65-Ton-Frequenzumtastung und baut auf den nachgewiesenen Stärken von QRA64 auf, einem Modus, das 2016 in WSJT-X eingeführt wurde. Q65 unterscheidet sich von QRA64 in folgenden wichtigen Punkten:

- Ein neuer Q-ary Repeat Accumulate-Code mit niedriger Rate zur Vorwärtsfehlerkorrektur
- Benutzernachrichten und Sequenzierung identisch mit denen in FST4, FT4, FT8 und MSK144
- Ein Einzelton für die Zeit- und Frequenzsynchronisation. Wie bei JT65 ist dieser „Synchronisationston“ auf der Spektralanzeige des Wasserfalls gut sichtbar. Darüber hinaus bietet Q65 eine empfindliche „Synchronisationskurve“ am unteren Rand des Wasserfallfensters. Im Gegensatz zu JT65 sind Synchronisation und Decodierung auch dann noch erfolgreich, wenn Meteor-Pings oder andere kurze Signalverbesserungen vorhanden sind.
- Optionale Submodi mit Sende-/Empfangsdauern von 15, 30, 60, 120 und 300 s und unterschiedlichen Tonabständen.
- Eine neue, äußerst zuverlässige Listendecodierungstechnik für Nachrichten, die zuvor empfangene Nachrichtenfragmente enthalten. Eine Rufzeichendatenbank wird nicht verwendet.
- Hochwirksame Nachrichtenakkumulation über mehrere Durchgänge für Situationen, in denen einzelne Übertragungen zu schwach oder Signalverbesserungen zu spärlich sind, um ein Signal zu decodieren.
- Eine "Multi-Decodierungs" -Option, die versucht, alle Q65-Signale im empfangenen Durchlassbereich zu decodieren.

Implementiert wird diese digitale Betriebsart über die Soundkarte eines PC. Zuerst eingeführt wurde Q65 mit Hilfe der Implementierung als Open Source Software WSJT-X Version 2.4.0-rc1 durch Joe Taylor (K1JT). Die aktuelle Programmversion ist WSJT-X Version 2.4.0 (Stand: 20. Aug. 2021, siehe WSJT-X 2.4.0 Benutzerhandbuch.

Q65 hat viele Gemeinsamkeiten mit JT65, JT9 und JT4. Diese digitalen Modi verwenden fast identische Nachrichtenstruktur und Quellencodierung. Details zur Quellencodierung wurden veröffentlicht im Artikel "The JT65 Communications Protocol", der in der Zeitschrift QEX während 2005 veröffentlicht wurde.

Die Vorwärtsfehlerkorrektur (FEC) in Q65 verwendet einen speziell entwickelten (65,15) Blockcode mit Sechs-Bit-Symbolen. Zwei Symbole werden aus dem Code "punktiert", was einem effektiven (63,13) Code mit einer Nutzlast von k = 13 Informationssymbolen entspricht, die durch n = 63 Kanalsymbole übertragen werden. Die punktierten Symbole bestehen aus einem 12-Bit-CRC, der aus den 13 Informationssymbolen berechnet wird. Der CRC wird verwendet, um die Wahrscheinlichkeit für falsche Decodierungen auf einen sehr niedrigen Wert zu reduzieren. Eine Pseudozufallssequenz mit 22 Symbolen, die über einen ganzen Durchgang verteilt ist, wird als "Ton 0" gesendet und zur Synchronisation verwendet. Die Gesamtzahl der Kanalsymbole in einer Q65-Übertragung beträgt somit 63 + 22 = 85.

Für jeden Sende-/Empfangsdurchgang haben die Submodi A - E Tonabstände und belegte Bandbreiten, die das 1, 2, 4, 8 bzw. 16-fache der Basiswerte betragen. Vollständige Submode-Bezeichnungen enthalten eine Nummer für die Sequenzlänge und einen Buchstaben für den Tonabstand, wie in Q65-15A, Q65-120C usw.

Die folgende Tabelle listet die üblichen Frequenzbereiche für QRA64 (Stand 2017). Die "Dial Frequency" gibt dabei die Frequenz des (unterdrückten) Trägers an. Dies ist also die angezeigte Frequenz am Funkgerät. Das Funkgerät moduliert das obere Seitenband (USB-Modulation).

Dial Frequency

160m	1,83x MHz
80m	3,57x MHz
60m	5,35x MHz
40m	7,07x MHz
30m	10,13x MHz
20m	14,07x MHz
17m	18,10x MHz
15m	21,0xx MHz
12m	24,9xx MHz
10m	28,07x MHz
6m	USA: 50,275 MHz IARU R1: 50,305 MHz
2m	144,120 MHz
70cm	432,065 MHz
23cm	1296,065 MHz
	2301,065 MHz

13cm	2304,065 MHz 2320,065 MHz
9cm	3400,065 MHz
6cm	5760,200 MHz
3cm	10368,200 MHz

Weitere Infos:

Q65 Quick Start Guide

Siehe auch: FT4, JT65, JT4, JT9, JT6M, QRA64, MSK144, FSK441, FST4 und WSPR.

QRA64

Digitale Betriebsarten im Detail\: QRA64

QRA64 gilt als veraltet und wurde abgelöst durch Q65, implementiert in WSJT-X Version 2.4.0.

QRA64 ist eine digitale Betriebsart, die seit WSJT-X Version 1.7.0 (2016) verfügbar war und die sehr geeignet ist für niedrige Sendeleistung ("QRP-Betrieb") und für Stationen mit Antennendefiziten.

Die QRA64 Betriebsart wurde ursprünglich entwickelt für Erde-Mond-Erde (EME) Verbindungen und für Verbindungen mit sehr geringer Sendeleistung auf den VHF und UHF Bändern. QSOs in der Betriebsart QRA64A wurden ab Januar 2017 nachts auf 160m ausprobiert. Diese Betriebsart ist nicht populär geworden auf den Lang-, Mittel- und weiteren Kurzwellenbändern. EME Aktivitäten im 2m Band arbeiten inzwischen öfters QRA64 vor allem am Wochenende, siehe ARRL News Update am 10. Jan. 2017.

Implementiert wird diese digitale Betriebsart über die Soundkarte eines PC. Zuerst eingeführt wurde QRA64 mit Hilfe der Implementierung als Open Source Software WSJT-X Version 1.7.0 durch Joe Taylor (K1JT).

Die aktuelle Programmversion ist WSJT-X Version 2.6.1 (Stand: 28.12.2024), siehe .WSJT-X 2.6.1 Handbuch. Ein "candidate release" 2.7.0-rc7 ist ebenfalls verfügbar.

QRA64 hat viele Gemeinsamkeiten mit JT65, JT9 und JT4. Diese digitalen Modi verwenden fast identische Nachrichtenstruktur und Quellencodierung. Details zur Quellencodierung wurden veröffentlicht im Artikel "The JT65 Communications Protocol", der in der Zeitschrift QEX während 2005 veröffentlicht wurde.

Das Codierungsverfahren wurde entworfen von Nico Palermo, IV3NWV, und implementiert in WSJT-X Version 1.7.0 durch Joe Taylor,K1JT. Das QRA64 Kommunikationsprotokoll basiert auf einem "Q-ary Repeat-Accumulate Code für Q=64. QRA Codes bilden eine spezielle Unterklasse der sogenannten Low-Density Parity Check (LDPC) Codes mit Symbolen auf einem Q-wertigen Alphabet (Q=4, 8, 16, 32, 64,... bzw. jede Zahl Q für die ein Galoisfeld existiert). Die Q-wertigen Symbole lassen sich einfach auf orthogonale Modulation abbilden (in diesem Fall: 64-FSK).

QRA64 basiert auf einem irregulären QRA(63,12) Code mit derselben Rate und demselben Symbolalphabet wie beim Reed-Solomon Code, der in JT65 verwendet wird. 12 Informationssymbole (mit je 6 bit Informationsgehalt), 51 Prüfsymbole (Länge eines Codewortes = 63 Symbole). Genau genommen handelt es sich hierbei um einen punktierten QRA(64,13) Code über das Galois-Feld GF(64) mit einem CRC-6.

Decodiert wird nach dem MAP Kriterium (Maximum A-Posteriori Probability) mit Hilfe eines iterativen Message Passing (MP) Algorithmus. Die QRA64 Codierung schlägt den bekannten Reed Solomon (63,12) Code in JT65 um weitere 1,3 dB im Signal- zu Rauschleistungsverhältnis. Der aktuelle MAP Detektor in WSJT-X 1.7.0 dekodiert QRA64 bis zu einem Signal- zu Rauschleistungsverhältnis von etwa -27 oder -28 dB.

Das Signal besteht aus 64 Tönen. QRA64 verwendet ein neues Synchronisierungsverfahren, das auf einem 7 x 7 Costas array beruht. Es gibt 200 verschiedene Costas Arrays der Ordnung 7. Das für FT8 verwendete Costas Array ist die Permutation (2,5,6,0,4,1,3). Die folgende Graphik veranschaulicht die zeitliche Abfolge der 7 Synchronisierungstöne: In jeder Zeile und jeder Spalte steht genau ein "X".

0	0	X	0	0	0	0
0	X	0	0	0	0	0
0	0	0	0	X	0	0
0	0	0	0	0	0	X
X	0	0	0	0	0	0
0	0	0	0	0	X	0
0	0	0	X	0	0	0

Daher sieht man im QRA64 Signal keinen auffälligen Synchronisierungston bei der niedrigsten belegten Frequenz. Diese Neuerung bringt weitere 1,9 dB Vorteil gegenüber JT65.

Digitale Daten werden strukturiert in Paketen mit 72 Informationsbits, wie bei JT9. (Eine typische Nachricht besteht aus zwei Rufzeichen, die jeweils mit 28 bit dargestellt werden, einem Grid-Locator, dargestellt durch 15 bit, und einem Signalisierungsbit, dass den Nachrichtentyp festlegt) Die Informationsbits werden kodiert mit einem "Q-ary Repeat Accumulate" Code. Diese Kodierung fügt zu den 72 Informationsbits noch 306 redundante Bits hinzu. Dies ergibt einen Kodeblock bestehend aus 378 bit und eine Code Rate r = 72/378 = 1/5,25 = 0,19. Diese 378 bit werden gruppiert zu 63 Kanalsymbolen zu je 6 bit (also: 6 x 63 = 378).

Jede Aussendung dauert exakt 46,8 Sekunden, die in 126 Symbole zu je etwa 0,372 Sekunden Symboldauer aufgeteilt werden. Ein Symbol wird abgetastet mit etwa 11025 Abtastwerten pro Sekunde, was 4096 digitalen Abtastwerten pro Symbol entspricht. Die Datenrate entspricht 2.69 baud. Wirksamer Durchsatz ist etwa 0.25 Buchstaben pro Sekunde (characters per second, cps). Die Varianten QRA64A, QRA64B und QRA64C (usw.) unterscheiden sich in den Frequenzabständen zwischen den 64 Tönen: 5,4 Hz, 10,8 Hz und 21,6 Hz. QRA64A belegt (64/65) *177,6 Hz = 174,87 Hz Bandbreite, daher passen rund zehn QRA64 Signale nebeneinander in ein Spektrum mit 2kHz Bandbreite. Entsprechend belegt QRA64B die doppelte Bandbreite (= 349,74 Hz) und QRA64C die vierfache (= 699,47 Hz).

Die folgende Tabelle listet die üblichen Frequenzbereiche für QRA64 (Stand 2017). Die "Dial Frequency" gibt dabei die Frequenz des (unterdrückten) Trägers an. Dies ist also die angezeigte Frequenz am Funkgerät. Das Funkgerät moduliert das obere Seitenband (USB-Modulation).

Dial Frequency

160m	1,836 MHz

80m	3,574 MHz
60m	5,35x MHz
40m	7,074 MHz
30m	10,136 MHz
20m	14,074 MHz
17m	18,100 MHz
15m	21,074 MHz
12m	24,915 MHz
10m	28,074 MHz
6m	50,274 MHz
2m	144,xxx MHz

Die PC-Uhr muss auf 2 Sekunden genau sein In einer Aussendung werden maximal 13 ASCII Zeichen übertragen. Es werden nur folgende Informationen übertragen: Rufzeichen, Rapport in dB und LOC (4 Stellen).

Der QRA64 Signalrapport für das S/N ist beschränkt auf den Bereich zwischen -SNRLO und -SNRHI dB.

Nico Palermo, IV3NWV, stellte den neuen Übertragungsmodus QRA64 in seinem Beitrag "Q-ary Repeat-Accumulate Codes for Weak Signals Communications" zur 17th International EME Conference, Venedig, Italien, 19.-21. August 2016 vor. QRA64 ist entwickelt worden für sehr schwache und langsam veränderliche Funkverbindungen, wie sie beispielsweise vorkommen im Zusammenhang mit Troposcatter und Erde-Mond-Erde Verbindungen. Die Empfangssignale sind erfolgreich dekodierbar bei Signal- zu Rauschverhältnissen bis ca. -27 dB oder -18 dB. Dies erlaubt das Arbeiten von Stationen, deren Signale mit dem menschlichen Ohr nicht mehr wahrgenommen werden können.

Weitere Informationen: WSJT (Wikipedia), WSJT, AC4M Digital Radio Site und WSJT-X.

Siehe auch: Grundlagen Digitale Betriebsarten, JT4, JT9, JT65, WSPR, MSK144, FSK441, FT8, FT4, FST4 und JT6M.

WSPR

Inhaltsverzeichnis

1 Faszinierende Ergebnisse auf Kurzwelle mit kleinsten Sendeleistungen ! 29
2 Weak Signal Propagation Software 30
3 Weak Signal Propagation Reporter 31
4 Installation von der Weak Signal Propagation Software 31
5 Installation von WSJT-X 32

Faszinierende Ergebnisse auf Kurzwelle mit kleinsten Sendeleistungen !

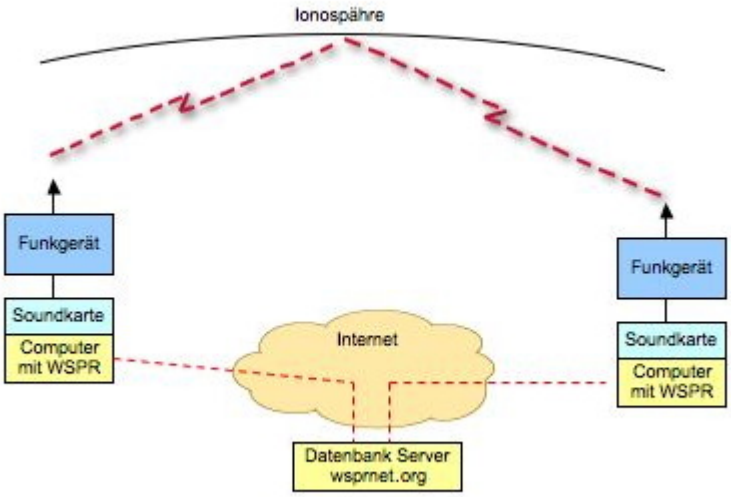

Das Weak Signal Propagation Reporter Network ist eine Gruppe von Funkamateuren welche K1JT's Programm WSPR (ausgesprochen "whisper" - "Weak Signal Propagation Reporter") nutzen um die Ausbreitsungsbedingungen durch Aussendungen mit sehr geringer Leistung (QRP/QRPp) zu erforschen.

Die Daten werden von einem Server gesammelt und graphisch als auch tabellarisch dargestellt. Die Software wird von K1JT als Open Source zur Verfügung gestellt und die gesammelten Daten können am Datenbankserver frei eingesehen werden.

Mit Sendeleistungen von 200mW können die Baken weltweit empfangen werden.

Weak Signal Propagation Software

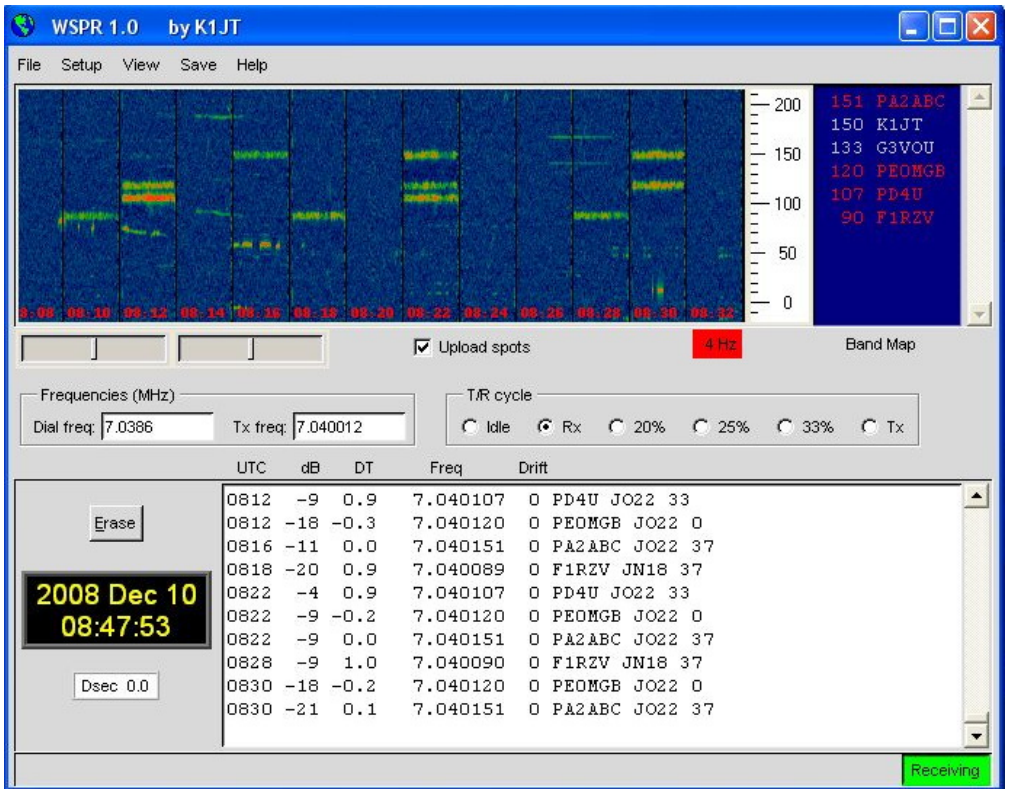

Das Programm WSPR r
die Möglichkeiten einer
Sound Karte für die Se
und Empfangsfunktion
WSPR erzeugt und
empfängt Signale mitt
strukturierter Nachrich
und einer leistungsfähi
Vorwärts Korrektur
basierend auf einer 4-F
Modulation. Das Ziel d
Entwicklungsanstrengu
war es sehr schwache
Signale zu decodieren.
der Praxis arbeitet das
System gut bis zu Sign
Rauschabstände von -2
bei einer
Referenzbandbreite vo
2500Hz.

Weak Signal Propagation Reporter

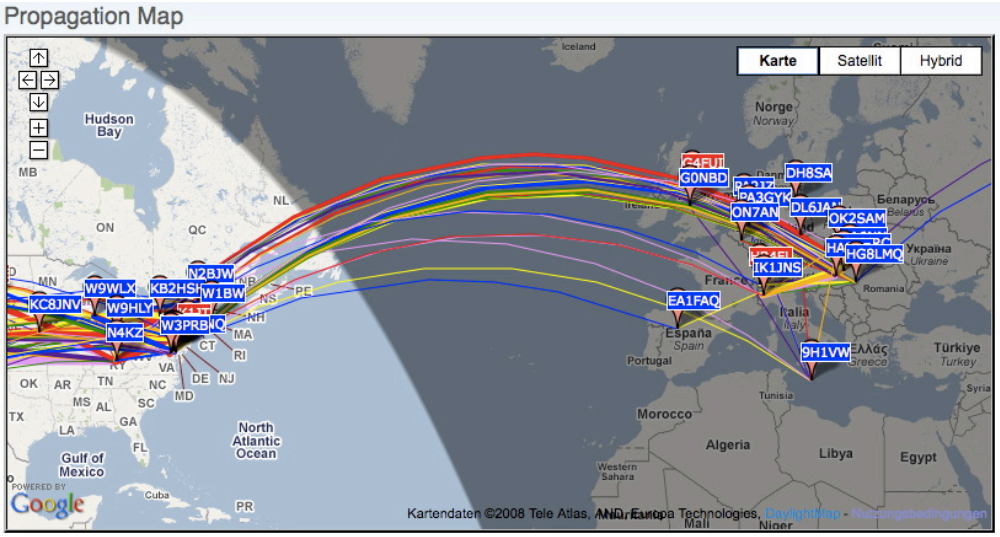

Alle Aussendungen vor
Baken und
Empfangsberichte wer
auf der wsprnet
Homepage übersichtlic
graphisch angezeigt. M
den Grafiken die auf
Bänder eingeschränkt
werden können ist eine
gute Bewertung der
Ausbreitungsbedingun
möglich.

Diese sehr interessant
Graphik wird von Goog
Earth dargestellt,
einfaches reinzoomen
und verschieben der
Karte ist möglich.

						Power		Reported		Distance	
Date	Call	Frequency	SNR	Drift	Grid	dBm	W	by	loc	km	mi
2008-12-05 23:58	OE1MCU	7.040128	-18	0	JN88	+37	5.012	W1XP	FN42fo	6529	4057
2008-12-05 23:56	OE1MCU	7.040110	-23	0	JN88	+37	5.012	G4KYA	IO93ln	1376	855
2008-12-05 23:56	OE1MCU	7.040114	-14	0	JN88	+37	5.012	OH8GKP	KP24qt	1885	1171
2008-12-05 23:56	OE1MCU	7.040111	-19	0	JN88	+37	5.012	W3YTS	FM18kx	7147	4441
2008-12-05 23:56	OE1MCU	7.040113	-7	0	JN88	+37	5.012	K1JT	FN20	6904	4290
2008-12-05 23:56	OE1MCU	7.040108	-20	0	JN88	+37	5.012	K4XTT	FM08oo	7281	4524
2008-12-05 23:56	OE1MCU	7.040097	+8	0	JN88	+37	5.012	OE1MSB	JN88df	56	35
2008-12-05 23:56	OE1MCU	7.040093	-23	0	JN88	+37	5.012	G3KAF	IO83wi	1439	894
2008-12-05 23:56	OE1MCU	7.040107	-20	0	JN88	+37	5.012	DG0OPK	JO50	488	303

Die Dahinterliegende
Datenbank speichert a
Rapporte ab. Die
gespeicherten Daten
können einfach abgeru
werden und ermöglich
eine nachträgliche
Recherche der
überbrückten
Entfernungen.

Installation von der Weak Signal Propagation Software

Laden des Programms von der WSJT Page http://physics.princeton.edu/pulsar/K1JT/ .

Installieren und Starten der Software

- Unter "Setup" -> "Options" bitte das Rufzeichen und den Locator eingeben (zum Beispiel JN88DD)
- Im gleichen Menü die COM Port Nummer eingeben die für die PTT genutzt werden soll. (zum Beispiel 1 für die COM!). Bei Null wird die VOX Kontrolle aktiviert.
- Wenn mehr als eine Sound Karte installiert ist und nicht die Standard Windows Sound Karte verwendet werden soll kann eine andere Sound Karte verwendet werden. Dazu die Nummer aus dem zusätzlich aufgegangenen Fenster (console Window) auswählen und unter "Optionen" eingeben.
- Ebenfalls unter "Optionen" die die Sendeleistung in dBm eingeben (bitte sehr kleine Leistungen verwenden). Und "Optionen" wieder schließen.
- Im Hauptfenster unter "SSB Transceiver dial frequency" die Frequenz einstellen die am Transceiver eingestellt ist (USB). Danach die gewünschte Sendefrequenz eingeben oder durch Doppelklicken im Wasserfall Display auswählen.
- Um den Empfang zu starten bitte "RX" auswählen (das Wasserfalldiagramm startet nicht sofort sondern zeigt erst nach 2 Minuten ein Ergebnis an). Es kann für den Sendebetrieb der durchschnittliche Prozentsatz der Zyklen festgesetzt werden.
- Bitte die Computer Zeit auf +/- 1 Sekunde genau einstellen. Wenn es notwendig ist, können kleine Korrekturen durch "Links" oder "Rechts" drücken am "Dsec" Knopf vorgenommen werden.
- WSRP startet die Sende oder Empfangssequenzen nach dem Erreichen der vollen Minute
- Wenn die "Upload Spots" aktiviert wurde und der Computer Internet Zugang hat empfängt WSPR die empfangenen Spots von der Datenbank. Dazu bitte die Seite www.wsprnet.org. anwählen, sich registrieren und die Ergebnisse beobachten.

Installation von WSJT-X

Laden des Programms von der WSJT Page auf sourceforge

Die aktuelle Programmversion ist WSJT-X Version 2.7.0 (Stand: 24.02.2025), siehe .WSJT-X 2.7.0 Handbuch.

Ab WSJT-X Version 1.6.0 ist WSPR integriert.

Ab WSJT-X Version 1.7.0 ist MSK144 integriert.

Ab WSJT-X Version 1.8.0 ist FT8 integriert.

Ab WSJT-X Version x.y.z ist FT4 integriert (April 2019).

Ab WSJT-X Version 2.3.0 sind FST4 und FST4W integriert (Feber 2021).

Ab WSJT-X Version 2.4.0 ist Q65 integriert (April 2021).

Siehe auch: Grundlagen Digitale Betriebsarten, MSK144, JT65, JT4, JT9, Q65, FT8, FT4, FST4 und WSPR.

Veraltete Betriebsarten, die früher von WSJT-X unterstützt wurden: FSK441, JT6M, QRA64.