Inhaltsverzeichnis

1. Anwendungen am HAMNET 14
2. Benutzer:Oe1kbc 26
3. Benutzer:Oe7xwi 38
4. D-Rats 50
5. DXL - APRSmap 62
6. Kategorie:WINLINK 74

Anwendungen am HAMNET

Versionsgeschichte interaktiv durchsuchen
VisuellWikitext

Version vom 7. April 2016, 19:52 Uhr (Quelltext anzeigen) Oe1kbc (Diskussion | Beiträge) (→OEVSV Webserver im HAMNET) ← Zum vorherigen Versionsunterschied	Version vom 1. Februar 2017, 21:12 Uhr (Quelltext anzeigen) Oe7xwi (Diskussion | Beiträge) K (Update Services OE7XGR) Zum nächsten Versionsunterschied →
Zeile 66:	**Zeile 66:**
*OE2XZR 44.143.40.90 bzw. aprs.oe2xzr.ampr.at	*OE2XZR 44.143.40.90 bzw. aprs.oe2xzr.ampr.at
− *OE7XGR 44.143.168.**80**: 14580 bzw. aprs.oe7xgr.ampr.at	+ *OE7XGR 44.143.168.**96**: 14580 bzw. aprs.oe7xgr**.ampr.at / ax25**.ampr.at
*OE6XRR 44.143.153.50	*OE6XRR 44.143.153.50
*OE1XDS 44.143.10.90 bzw. aprs.oe1.ampr.at	*OE1XDS 44.143.10.90 bzw. aprs.oe1.ampr.at
Zeile 90:	**Zeile 90:**
Ebenso kann das WebInterface der OpenBCM Packet Radio Mailbox [http://prbox.oe2xzr.ampr.at OE2XZR-8] im HAMNET mittels Browser erreicht werden.	Ebenso kann das WebInterface der OpenBCM Packet Radio Mailbox [http://prbox.oe2xzr.ampr.at OE2XZR-8] im HAMNET mittels Browser erreicht werden.
	+
	+ **OE7XGR bietet auf 44.143.168.96 (ax25.oe7xgr.ampr.at) Port 10093 einen AXUDP Zugang, z.B für Paxon&Flexnet32.**
[[Bild:Oe2xel-openbcm.JPG|Zugang per HTTP auf Box]]	[[Bild:Oe2xel-openbcm.JPG|Zugang per HTTP auf Box]]

Version vom 1. Februar 2017, 21:12 Uhr

Inhaltsverzeichnis

1 Mögliche Anwendungen - Brainstorming 16
2 Webservices 16
2.1 OEVSV Webserver im HAMNET 16
2.2 OE1 Index Webserver 16
2.3 OE2XZR Index Webserver 16
2.4 OE1XHQ DXCluster im HAMNET 16
2.5 HAMNET-Services @OE7XCI 16
3 Multimedia ATV Tests 16
4 APRS Server 20
5 DXCluster 20
6 Packet Radio 21
6.1 Benutzer Einstieg via HAMNET 21
6.2 Linkstrecken über HAMNET 22
6.3 PR-Userzugang über HAMNET 23
7 Audio Strecken über IP 25
8 VoIP 25
8.1 OE1 Mumble Server 25
9 WinLink 2000 25

Mögliche Anwendungen - Brainstorming

- Instant Messaging (Jabber / XMPP)
- VoIP (SIP) - Skype, Mumble
- Videoarchiv (h264)
- Echolink (via Proxy)
- Packet Radio
- HAM-Intranet
- HAM Meshing Netzwerk, ein Netz welches mit jedem User wächst
- Digitaler ATV Zugang (ATV mit Webcam, ATV IP TV)
- Ersatz von analogen Linkstrecken (IP Strecken mit Medienkonverter)
- WinLink2000
- D-Rats
- SDR - Software defined radio RX

Webservices

Folgende browserbasierte Webservices stehen im HAMNET zur Verfügung:

OEVSV Webserver im HAMNET

- in Kürze kommt der Link zu www.oevsv.at

OE1 Index Webserver

- http://web.oe1.ampr.at

OE2XZR Index Webserver

- http://web.oe2xzr.ampr.at

OE1XHQ DXCluster im HAMNET

- http://dxcluster.oe1xhq.ampr.at

HAMNET-Services @OE7XCI

- http://web.oe7xci.ampr.at/ (Übersichtsseite mit allen Services)
- http://web.oe7xci.ampr.at/qst/ (Microblogging-Service im HAMNET)

Multimedia ATV Tests

Derzeit werden Multimedia ATV Test gefahren, welche folgendes testen:

- WebCam (oe1xar, Bisamberg) http://webcam.oe1xar.ampr.at
- Video Stream (oe1xar, Bisamberg) http://video.oe1xar.ampr.at
- Video & Audio Streams (oe6xzg, Schöckl). achtung: temporär http://44.143.154.200 (http://44.143.147.100) User Gast, pwd Gast
- Video Stream (oe6xrr, Plabutsch) http://44.143.153.30/
- MPEG Stream (oe6xad Dobl) http://44.143.155.158/ user gast, pwd gast

- JPEG Stream (oe6xkg Lachtal) http://44.143.155.30/ user gast, pwd viewer
- JPEG Stream (oe3xar Kaiserkogel) http://44.143.56.30/ user gast, pwd viewer
- MPEG Strem und ATV Steuerung (oe5xll Linz) http://44.143.104.132/ & http://44.143.104.131/
- MPEG Stream (oe3xwr Hochkoglberg) http://44.143.104.32
- MPEG Stream (oe6xfe Wolfgangi) http://44.143.144.90
- Video Stream (oe7xzr Zugspitze) http://44.143.169.210 bzw. http://webcam.oe7xzr.ampr.at

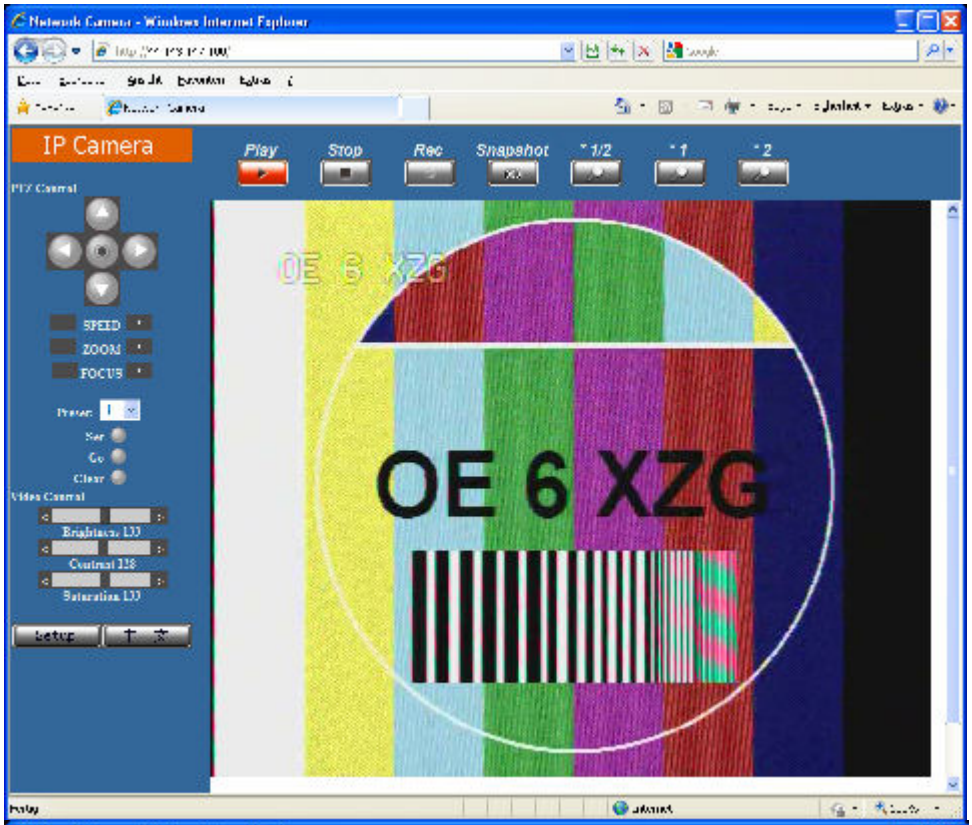

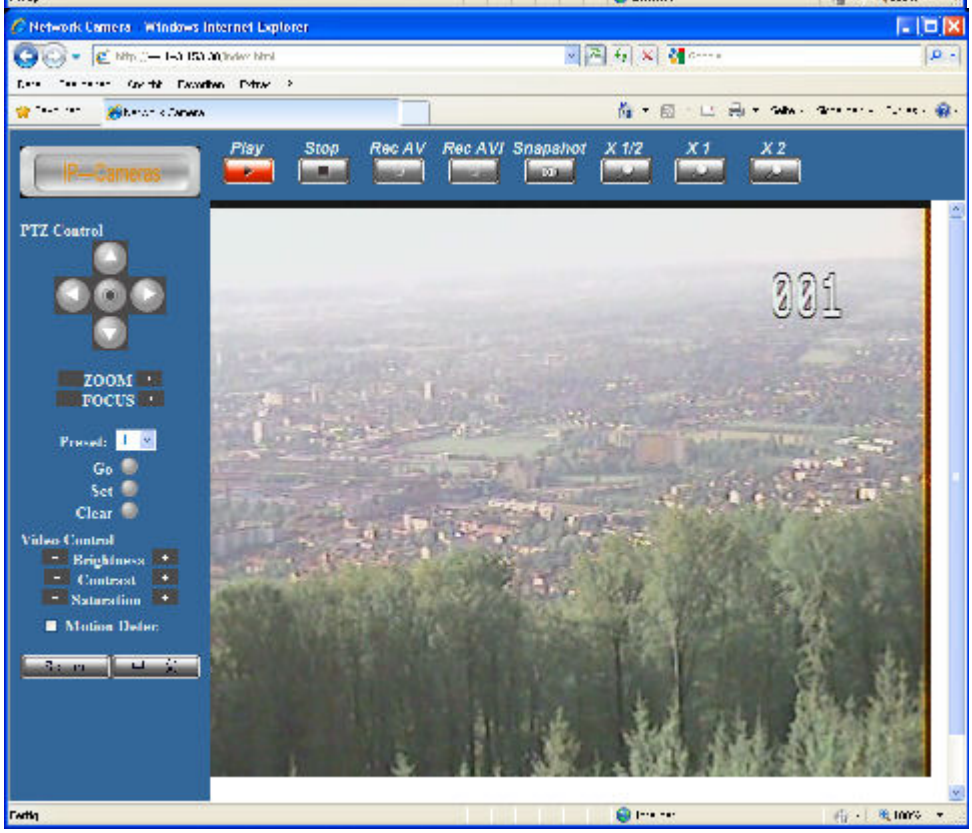

IP Camera - Windows Internet Explorer
IP Video V2.37
1294
ZF-Frequenz : 480 Mhz
Tonfrequenz : 6500 Khz
LO-Frequenz : --------
Offset-mode : Offset 0
Rec. Setup : AA
Squel. delay : 5
1294
Add

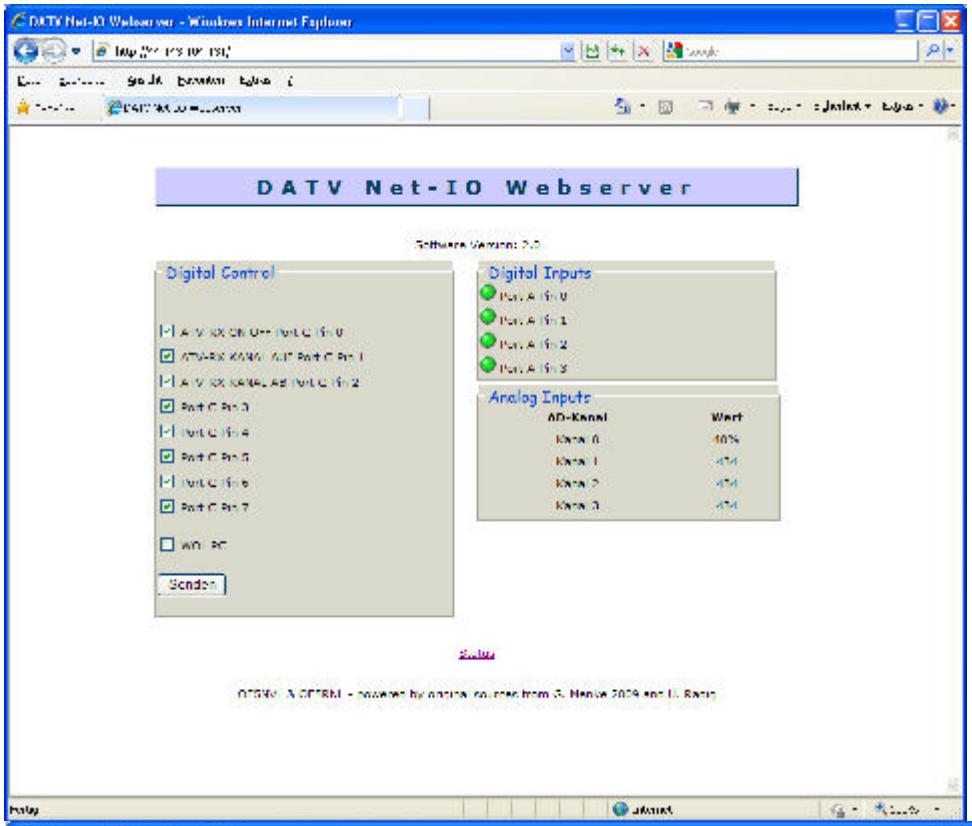
DATV Net-IO Webserver
Digital Control
Digital Inputs
Analog Inputs
AD-Kanal
Wert
Senden

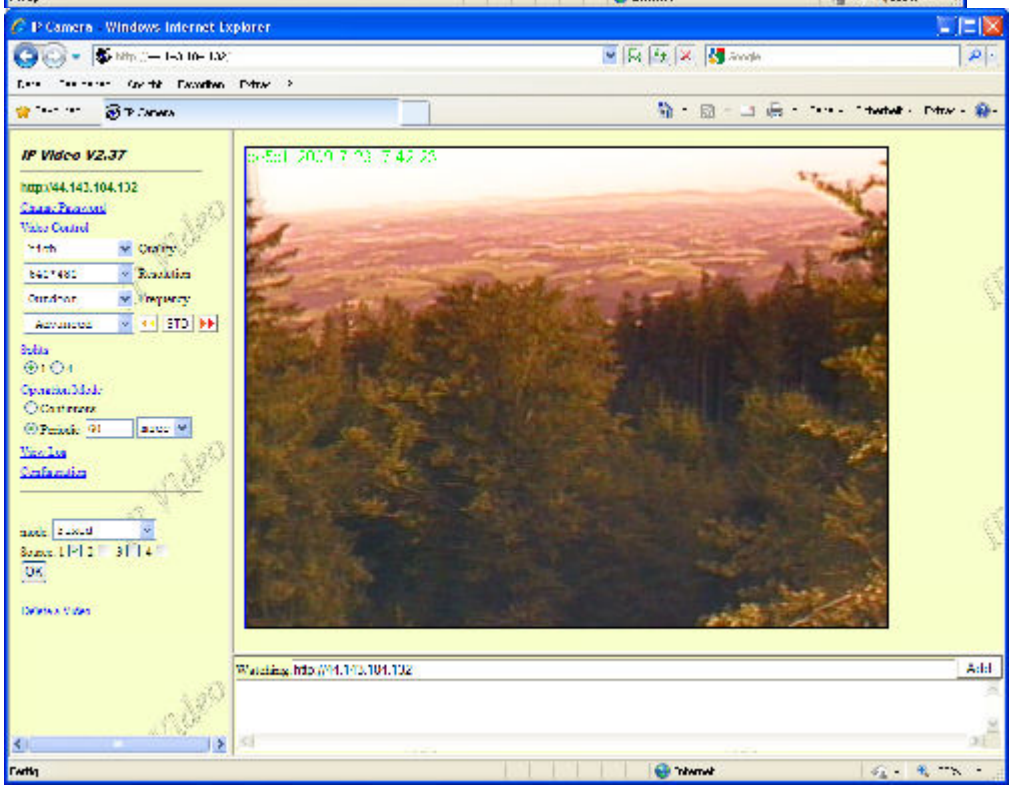
IP Camera - Windows Internet Explorer
IP Video V2.37
http://44.143.104.132
Add

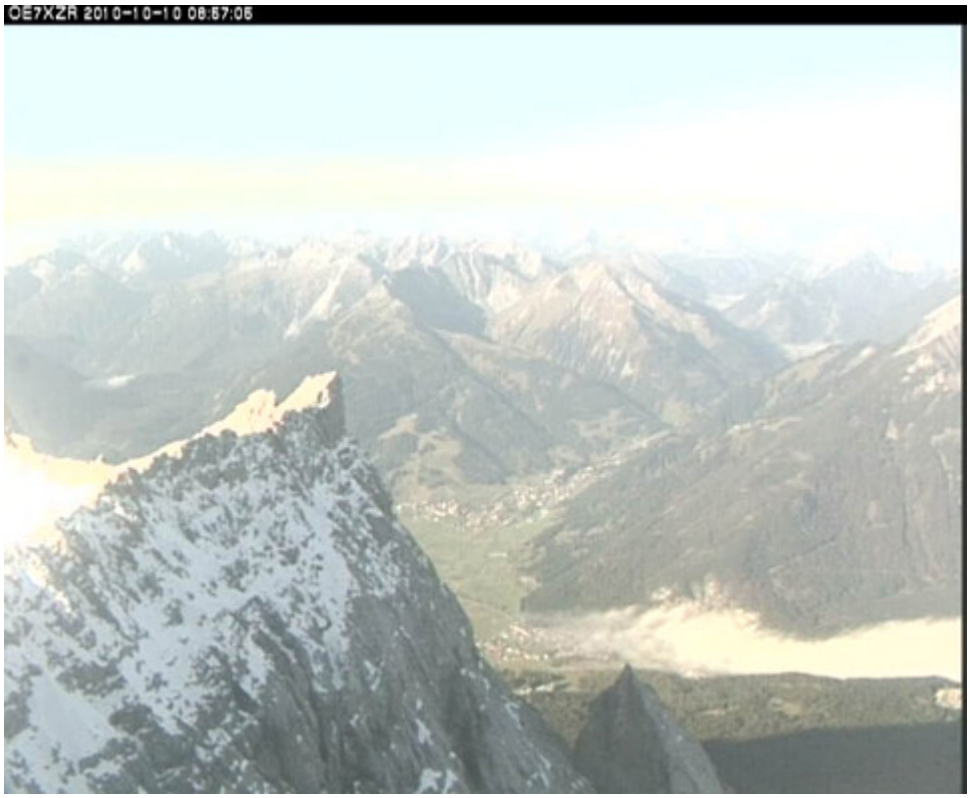

APRS Server

Die meisten APRS-Server sind mittlerweile über die HF-Strecken des HAMNET vernetzt. Die gehörten Pakete der Stationen werden über das Netz transportieren und zb. über das **APRS Client Programm APRSmap** von OE5DXL dargestellt. Die Teilnahme am APRS ist somit auch via HAMNET möglich. Eine Gatewayfunktion zum T2 Netzwerk (T2KOBLENZ, T2ERFURT) ist ebenfalls vorhanden.

Folgende APRS Server stehen im HAMNET zur Verfügung: (Standard Port 14580)

- OE2XZR 44.143.40.90 bzw. aprs.oe2xzr.ampr.at
- OE7XGR 44.143.168.96:14580 bzw. aprs.oe7xgr.ampr.at / ax25.ampr.at
- OE6XRR 44.143.153.50
- OE1XDS 44.143.10.90 bzw. aprs.oe1.ampr.at

Hinweis: Wird die eigene Validation Number für APRS-Server Zugang angegeben, werden auch eigene Datenpakete vom Server akzeptiert, ansonsten nur RX Betrieb.

Durch die interne Vernetzung über HAMNET wird der Datenaustausch für APRS unabhängig vom Inet für Österreich möglich!

DXCluster

Der DXCluster oe1xhq ist über die Adresse http://dxcluster.oe1xhq.ampr.at oder per Telnet auf das Port 41112 auf dxcluster.oe1xhq.ampr.at erreichbar. Dieser Cluster ist zuverlässig an den primären Spot Exchange in Europa angeschlossen. Die Vorteile gegenüber dem PR (nur AX25

textbasierte Clusterdarstellung) liegen natürlich in der Kompatibilität mit Logbuchprogrammen über TCP/IP direkt (Logger32, Ham Radio Deluxe, etc..). Nicht alle Logbuchprogramme erlauben noch ein direktes Anbinden von AX25-dargestellten-Clustern (mit Ansprechen eines TNC). Zudem konnte die Variante mit dem Java-Interface via IP over AX-Versuchen (IP over Packet Radio) vom Datendurchsatz her kaum durch die 9k6 und 19k2 PR-Linkstrecken bzw. 1k2 Einstiege jemals ordentlich übertragen werden.

DXCluster oe1xhq

Packet Radio

Benutzer Einstieg via HAMNET

Eine einfache Anleitung beschreibt den Packet Radio Zugang im HAMNET am OE2XZR Gaisberg.

Ebenso kann das WebInterface der OpenBCM Packet Radio Mailbox OE2XZR-8 im HAMNET mittels Browser erreicht werden.

OE7XGR bietet auf 44.143.168.96 (ax25.oe7xgr.ampr.at) Port 10093 einen AXUDP Zugang, z.B für Paxon&Flexnet32.

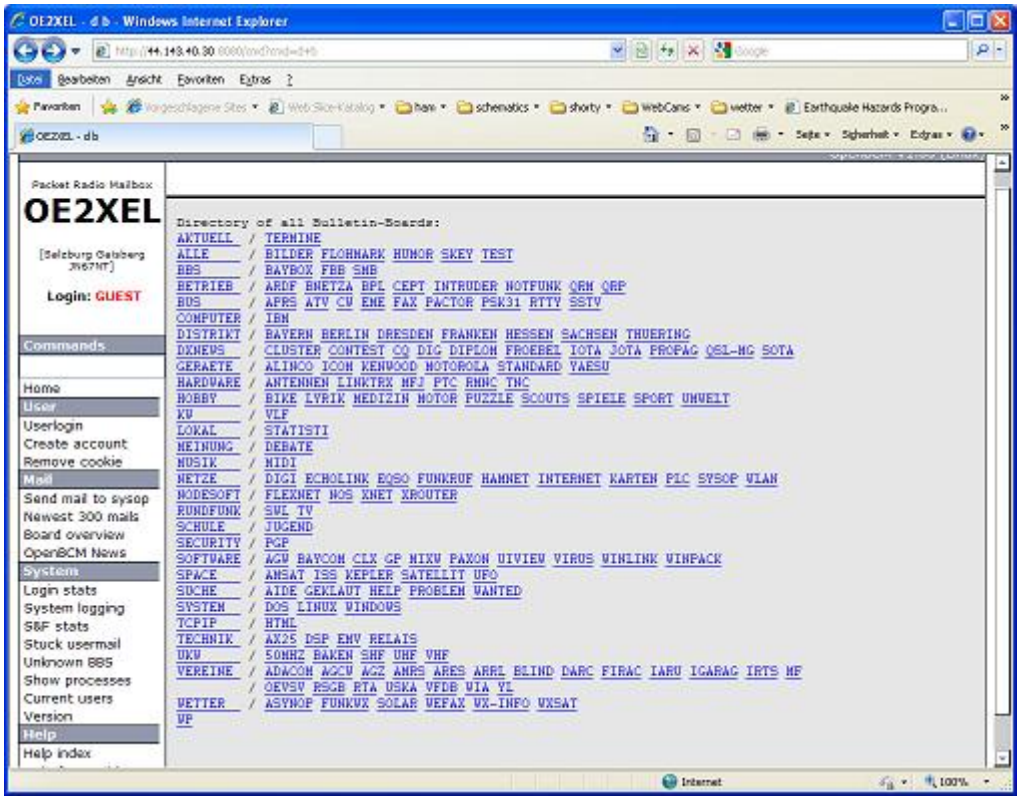

Weiters ist auch ein POP3 / SMTP Konto und NNTP für die Packet-Rubriken (NNTP zb. mit Outlook Express) möglich. Damit es es möglich, mit einem gewohnten Mailprogramm Nachrichten aus der Packet Box zu lesen und zu empfangen. Die Anleitung Packet Radio via Mailclient beschreibt Schritt-für-Schritt die Konfiguration.

Da dies wesentlich schneller als ampr über 9k6 ist, ist der Funfaktor entsprechend gegeben.

Webinterface:

Erreicht werden kann die Box über [1] (Webinterface)

POP3/SMTP, NNTP - Kontoeinstellungen: (Password benötigt)

Postausgangsserver = Posteingangsserver, zugleich NNTP-Server: prbox.oe2xzr.ampr.at POP3-Port: 8110 , SMTP-Port: 8025 , NNTP-Port: 8119

Ein Passwort für die Mailserver und Newsreader-Funktion kann man sich entweder selbst direkt über Packet Radio in der Box mit dem A TTYPW Befehl setzen oder beim Sysop **Mike OE2WAO** holen. Das Webinterface der Box kann zum reinen lesen auch ohne Password benutzt werden. Zum Versenden von Nachrichten aus dem Webinterface muss ebenfalls mit dem Passwort eingeloggt werden.

PR-Box Nachrichten mit Outlook via HAMNET senden und empfangen Beispiel Kontoeinstellungen OE2XEL via HAMNET

Linkstrecken über HAMNET

Mittels AX25 over IP können bisherige Linkstrecken mittels IP Strecken über HAMNET geschalten werden. Als Beispiel ist da die Strecke oe6xkr zu oe6xwr zu nennen. Diese ist wie folgt aufgebaut:

pr klassisch (oe6xkr) <--> xnet <-- HAMNET --> xnet <-- serial line --> RMNC <--> pr klassisch (oe6xwr)

Dafür ist folgendes notwendig:

- Linksys WRT54GL mit SerialMod (herausführen der JTAG auf Standard 232)
- freifunk image
- diverse Libraries
- xnet mit configs
- ausgekreuztes Serialkabel zum RMNC
- kisskarte am rmnc mit den settings

Vorgehensweise:

- Linksys Hardware Mod machen
- Libs und Xnet vorbereiten (sofern notwendig /usr/local/xnet anlöegen)
- Confs, S15serial und S70xnet anpassen
- ax25module installieren und slip.o in /lib/modules/2.4.39 kopieren
- AUTOEXEC.NET für RMNC anpassen (wichtig port und speed hier und in S15serial abändern
- Boot and Connect -> Fertig!

Diese Beschaltung ist am oe6xwr und oe8xhr sowie oe6xkr aktiv!

Die Module, Firmware und Confs sind in diesem Zip zu finden: Linksys Mod Hamnet (ansonsten oe6rke dazu befragen, kostet wie immer gulasch und bier ggg)

PR-Userzugang über HAMNET

Seit Juni 2011 besteht die Möglichkeit 'herkömmliches' PR via HAMNET bei OE5XBL zu betreiben. Mit folgender Schritt für Schritt Anleitung kann dies binnen weniger Minuten eingerichtet werden.

HAMNET AXUDP PR Installation für OE5XBL

Diese Anleitung beschreibt den Zugang zum PR-Digi OE5XBL über das HAMNET unter Windows 7, bis auf wenige Kleinigkeiten sollte diese Anleitung auch für Windows XP verwendet werden können.

Mit der HAMNET Anbindung an OE5XBL bzw. an jeden anderen Knoten steht auch ein High-Speed PR-Zugang im herkömmlichen Sinn zur Verfügung.
Es werden lediglich 2 Softwarepakete dazu benötigt:

- PC/Flexnet32 als „L2-Treiber"
  http://web.oe5xbl.ampr.at/download/packet/flexnet32.zip
  http://www.afthd.tu-darmstadt.de/~flexnet/archive/flexnet32.zip
- Paxon als Terminalprogramm
  http://web.oe5xbl.ampr.at/download/packet/SetupPaxon1114.exe
  http://www.paxon.de/download/SetupPaxon1114.exe

Installation / Konfiguration PC/Flexnet32
flexnet32.zip kann an einen beliebigen Ort entpackt werden, ich empfehle C:\Program Files (x86) oder C:\Programme (x86) oder C:\Programme
Danach legt man sich optional für den leichteren Zugriff eine Verknüpfung auf dem Desktop zu „flexctl.exe" an.

1) PC/Flexnet starten:

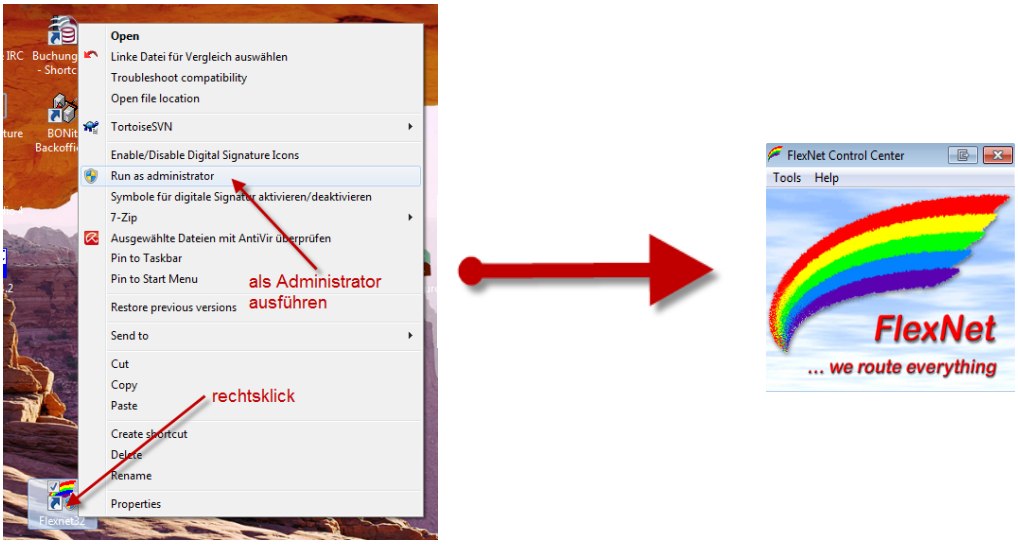

Rechtsklick auf die erstellte Verknüpfung oder flexctl.exe ---> Als Administrator ausführen.
Damit Flexnet ordentlich auf die Hardware zugreifen kann muss dieses als Administrator laufen, alternativ kann man auch die „Benutzerkontensteuerung" unter Windows 7 ganz nach unten drehen.

Flexnet sollte wie dargestellt starten.

V1.1 by OE5HPM @ OE5XBL.#OE5.AUT.EU 14.09.11 1/3

Audio Strecken über IP

In OE4 ist die Strecke Brentenriegel zum Hutwisch (OE3) mit Analog zu IP und Retourkonverter in Betrieb. Diese funktionieren mit einer leichten Latency und bieten Steuerleitungen, welche auch über IP geschalten werden. Die Geräte sind bei der Fa Barixx erhältlich und kosten ca 350€ pro Seite. Ein Demo der Verbindung im Laboraufbau ist hier zu sehen (Dank an OE4KOB und OE1RBU für die Demo und über die Schulter sehen lassen!)

Demo Barixx im Labor OE4

Adminiseite Barixx

VoIP

Mumble is an open source, low-latency, high quality voice chat software.

Folgende VoIP (SIP) - Mumble Services stehen im HAMNET zur Verfügung:

Mumble

OE1 Mumble Server

- mumble.oe1.ampr.at oder 44.143.10.90 der Download ist HIER verfügbar

WinLink 2000

In OE existiert ein Gateway für WinLink2000 Kommunikation, welcher auch via HAMNET erreichbar ist. (Gateway Config)

Anwendungen am HAMNET: Unterschied zwischen den Versionen

Versionsgeschichte interaktiv durchsuchen
VisuellWikitext

Version vom 7. April 2016, 19:52 Uhr (Quelltext anzeigen) Oe1kbc (Diskussion | Beiträge) (→OEVSV Webserver im HAMNET) ← Zum vorherigen Versionsunterschied	Version vom 1. Februar 2017, 21:12 Uhr (Quelltext anzeigen) Oe7xwi (Diskussion | Beiträge) K (Update Services OE7XGR) Zum nächsten Versionsunterschied →
Zeile 66:	**Zeile 66:**
*OE2XZR 44.143.40.90 bzw. aprs.oe2xzr.ampr.at	*OE2XZR 44.143.40.90 bzw. aprs.oe2xzr.ampr.at
− *OE7XGR 44.143.168.**80**: 14580 bzw. aprs.oe7xgr.ampr.at	+ *OE7XGR 44.143.168.**96**: 14580 bzw. aprs.oe7xgr**.ampr.at / ax25**.ampr.at
*OE6XRR 44.143.153.50	*OE6XRR 44.143.153.50
*OE1XDS 44.143.10.90 bzw. aprs.oe1.ampr.at	*OE1XDS 44.143.10.90 bzw. aprs.oe1.ampr.at
Zeile 90:	**Zeile 90:**
Ebenso kann das WebInterface der OpenBCM Packet Radio Mailbox [http://prbox.oe2xzr.ampr.at OE2XZR-8] im HAMNET mittels Browser erreicht werden.	Ebenso kann das WebInterface der OpenBCM Packet Radio Mailbox [http://prbox.oe2xzr.ampr.at OE2XZR-8] im HAMNET mittels Browser erreicht werden.
	+
	+ **OE7XGR bietet auf 44.143.168.96 (ax25.oe7xgr.ampr.at) Port 10093 einen AXUDP Zugang, z.B für Paxon&Flexnet32.**
[[Bild:Oe2xel-openbcm.JPG|Zugang per HTTP auf Box]]	[[Bild:Oe2xel-openbcm.JPG|Zugang per HTTP auf Box]]

Version vom 1. Februar 2017, 21:12 Uhr

Inhaltsverzeichnis

1 Mögliche Anwendungen - Brainstorming 16
2 Webservices 16
2.1 OEVSV Webserver im HAMNET 16
2.2 OE1 Index Webserver 16
2.3 OE2XZR Index Webserver 16
2.4 OE1XHQ DXCluster im HAMNET 16
2.5 HAMNET-Services @OE7XCI 16
3 Multimedia ATV Tests 16
4 APRS Server 20
5 DXCluster 20
6 Packet Radio 21
6.1 Benutzer Einstieg via HAMNET 21
6.2 Linkstrecken über HAMNET 22
6.3 PR-Userzugang über HAMNET 23
7 Audio Strecken über IP 25
8 VoIP 25
8.1 OE1 Mumble Server 25
9 WinLink 2000 25

Mögliche Anwendungen - Brainstorming

- Instant Messaging (Jabber / XMPP)
- VoIP (SIP) - Skype, Mumble
- Videoarchiv (h264)
- Echolink (via Proxy)
- Packet Radio
- HAM-Intranet
- HAM Meshing Netzwerk, ein Netz welches mit jedem User wächst
- Digitaler ATV Zugang (ATV mit Webcam, ATV IP TV)
- Ersatz von analogen Linkstrecken (IP Strecken mit Medienkonverter)
- WinLink2000
- D-Rats
- SDR - Software defined radio RX

Webservices

Folgende browserbasierte Webservices stehen im HAMNET zur Verfügung:

OEVSV Webserver im HAMNET

- in Kürze kommt der Link zu www.oevsv.at

OE1 Index Webserver

- http://web.oe1.ampr.at

OE2XZR Index Webserver

- http://web.oe2xzr.ampr.at

OE1XHQ DXCluster im HAMNET

- http://dxcluster.oe1xhq.ampr.at

HAMNET-Services @OE7XCI

- http://web.oe7xci.ampr.at/ (Übersichtsseite mit allen Services)
- http://web.oe7xci.ampr.at/qst/ (Microblogging-Service im HAMNET)

Multimedia ATV Tests

Derzeit werden Multimedia ATV Test gefahren, welche folgendes testen:

- WebCam (oe1xar, Bisamberg) http://webcam.oe1xar.ampr.at
- Video Stream (oe1xar, Bisamberg) http://video.oe1xar.ampr.at
- Video & Audio Streams (oe6xzg, Schöckl). achtung: temporär http://44.143.154.200 (http://44.143.147.100) User Gast, pwd Gast
- Video Stream (oe6xrr, Plabutsch) http://44.143.153.30/
- MPEG Stream (oe6xad Dobl) http://44.143.155.158/ user gast, pwd gast

- JPEG Stream (oe6xkg Lachtal) http://44.143.155.30/ user gast, pwd viewer
- JPEG Stream (oe3xar Kaiserkogel) http://44.143.56.30/ user gast, pwd viewer
- MPEG Strem und ATV Steuerung (oe5xll Linz) http://44.143.104.132/ & http://44.143.104.131/
- MPEG Stream (oe3xwr Hochkoglberg) http://44.143.104.32
- MPEG Stream (oe6xfe Wolfgangi) http://44.143.144.90
- Video Stream (oe7xzr Zugspitze) http://44.143.169.210 bzw. http://webcam.oe7xzr.ampr.at

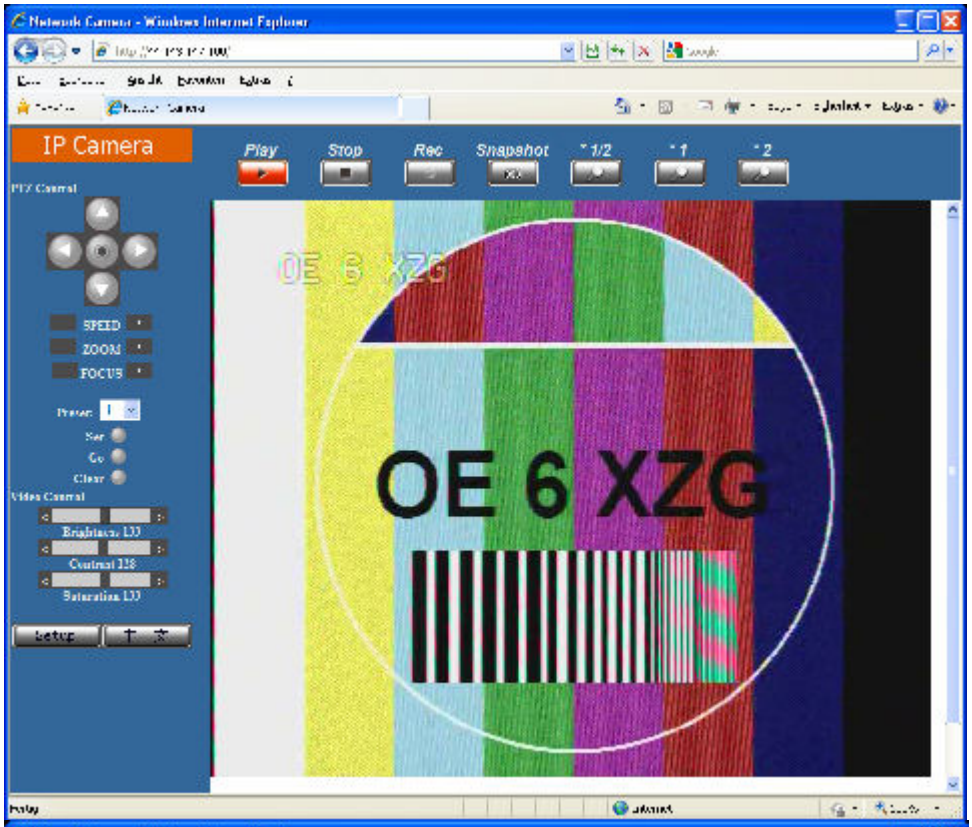

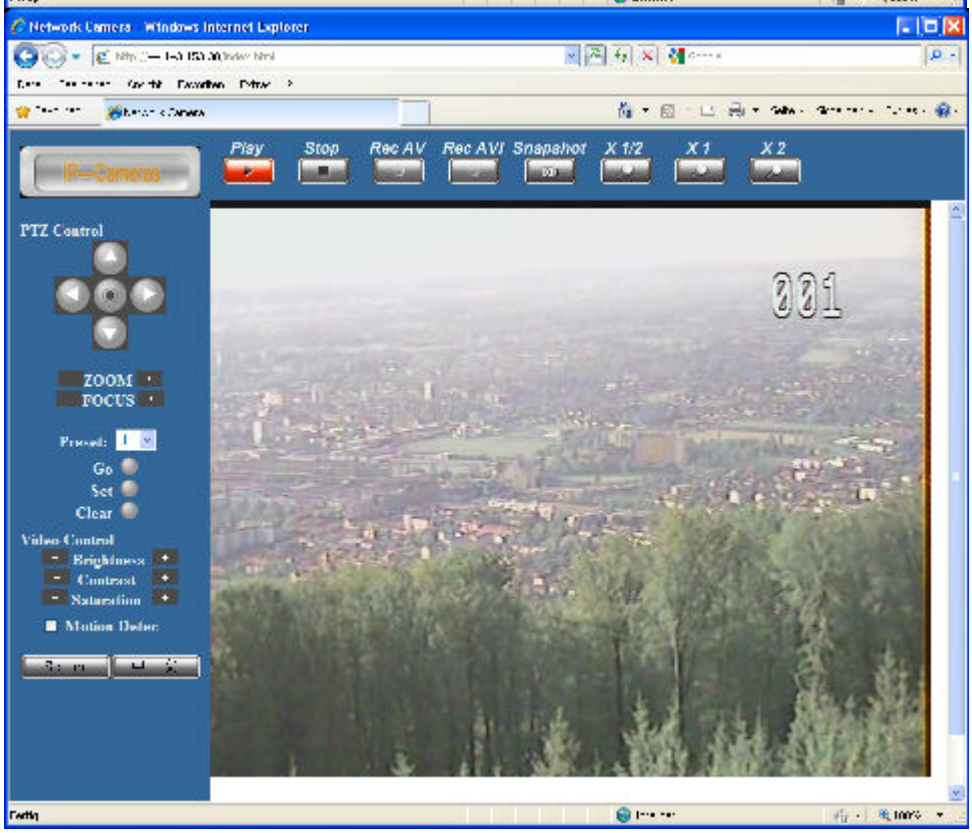

IP Camera - Windows Internet Explorer
IP Video V2.37
1294
ZF-Frequenz : 480 Mhz
Tonfrequenz : 6500 Khz
LO-Frequenz : --------
Offset-mode : Offset 0
Rec. Setup : AA
Squel. delay : 5
1294
Add

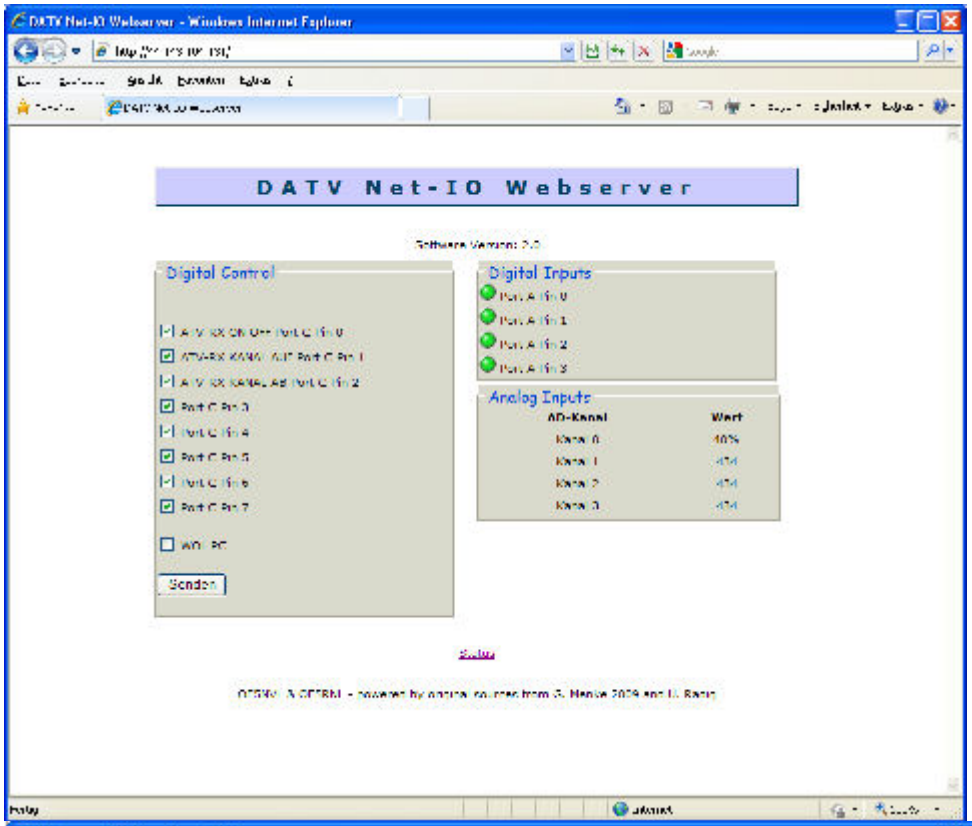
DATV Net-IO Webserver
Digital Control
Digital Inputs
Analog Inputs
AD-Kanal
Wert
Senden

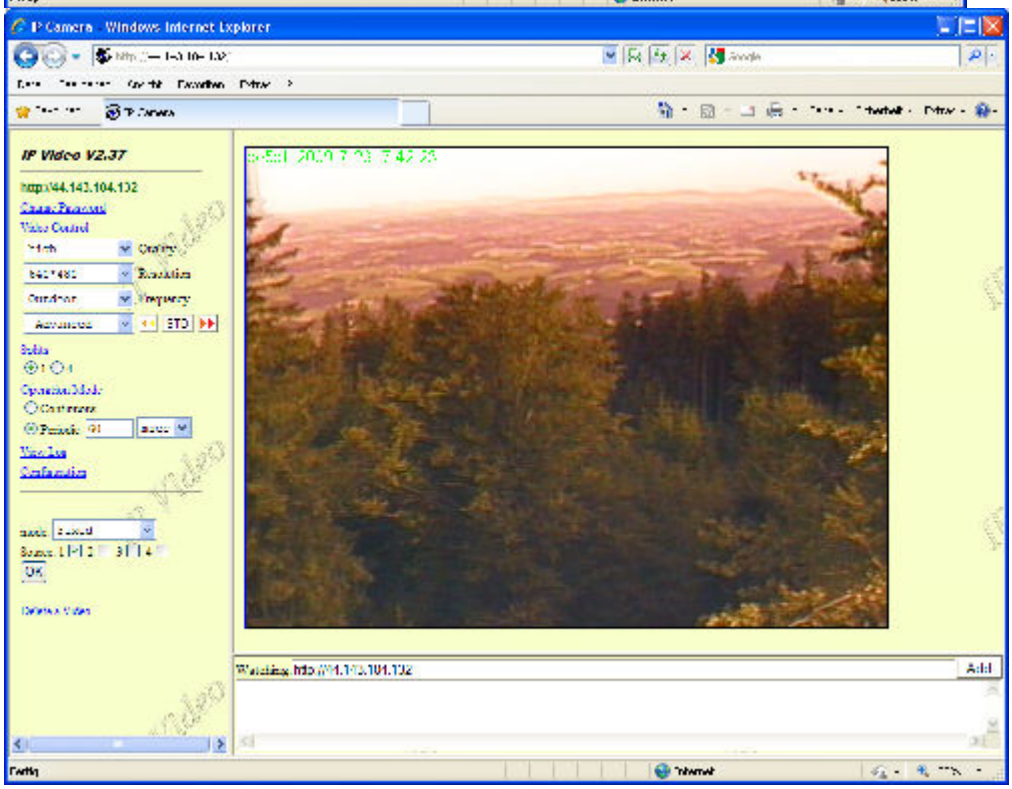
IP Camera - Windows Internet Explorer
IP Video V2.37
Add

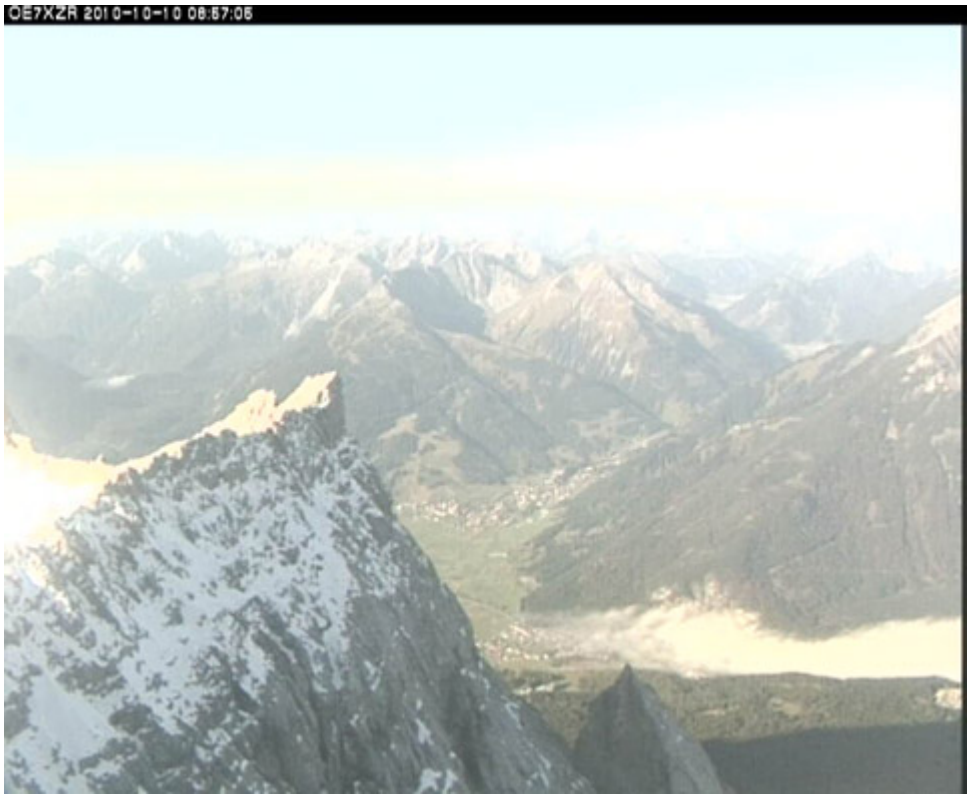

APRS Server

Die meisten APRS-Server sind mittlerweile über die HF-Strecken des HAMNET vernetzt. Die gehörten Pakete der Stationen werden über das Netz transportieren und zb. über das **APRS Client Programm APRSmap** von OE5DXL dargestellt. Die Teilnahme am APRS ist somit auch via HAMNET möglich. Eine Gatewayfunktion zum T2 Netzwerk (T2KOBLENZ, T2ERFURT) ist ebenfalls vorhanden.

Folgende APRS Server stehen im HAMNET zur Verfügung: (Standard Port 14580)

- OE2XZR 44.143.40.90 bzw. aprs.oe2xzr.ampr.at
- OE7XGR 44.143.168.96:14580 bzw. aprs.oe7xgr.ampr.at / ax25.ampr.at
- OE6XRR 44.143.153.50
- OE1XDS 44.143.10.90 bzw. aprs.oe1.ampr.at

Hinweis: Wird die eigene Validation Number für APRS-Server Zugang angegeben, werden auch eigene Datenpakete vom Server akzeptiert, ansonsten nur RX Betrieb.

Durch die interne Vernetzung über HAMNET wird der Datenaustausch für APRS unabhängig vom Inet für Österreich möglich!

DXCluster

Der DXCluster oe1xhq ist über die Adresse http://dxcluster.oe1xhq.ampr.at oder per Telnet auf das Port 41112 auf dxcluster.oe1xhq.ampr.at erreichbar. Dieser Cluster ist zuverlässig an den primären Spot Exchange in Europa angeschlossen. Die Vorteile gegenüber dem PR (nur AX25

textbasierte Clusterdarstellung) liegen natürlich in der Kompatibilität mit Logbuchprogrammen über TCP/IP direkt (Logger32, Ham Radio Deluxe, etc..). Nicht alle Logbuchprogramme erlauben noch ein direktes Anbinden von AX25-dargestellten-Clustern (mit Ansprechen eines TNC). Zudem konnte die Variante mit dem Java-Interface via IP over AX-Versuchen (IP over Packet Radio) vom Datendurchsatz her kaum durch die 9k6 und 19k2 PR-Linkstrecken bzw. 1k2 Einstiege jemals ordentlich übertragen werden.

DXCluster oe1xhq

Packet Radio

Benutzer Einstieg via HAMNET

Eine einfache Anleitung beschreibt den Packet Radio Zugang im HAMNET am OE2XZR Gaisberg.

Ebenso kann das WebInterface der OpenBCM Packet Radio Mailbox OE2XZR-8 im HAMNET mittels Browser erreicht werden.

OE7XGR bietet auf 44.143.168.96 (ax25.oe7xgr.ampr.at) Port 10093 einen AXUDP Zugang, z.B für Paxon&Flexnet32.

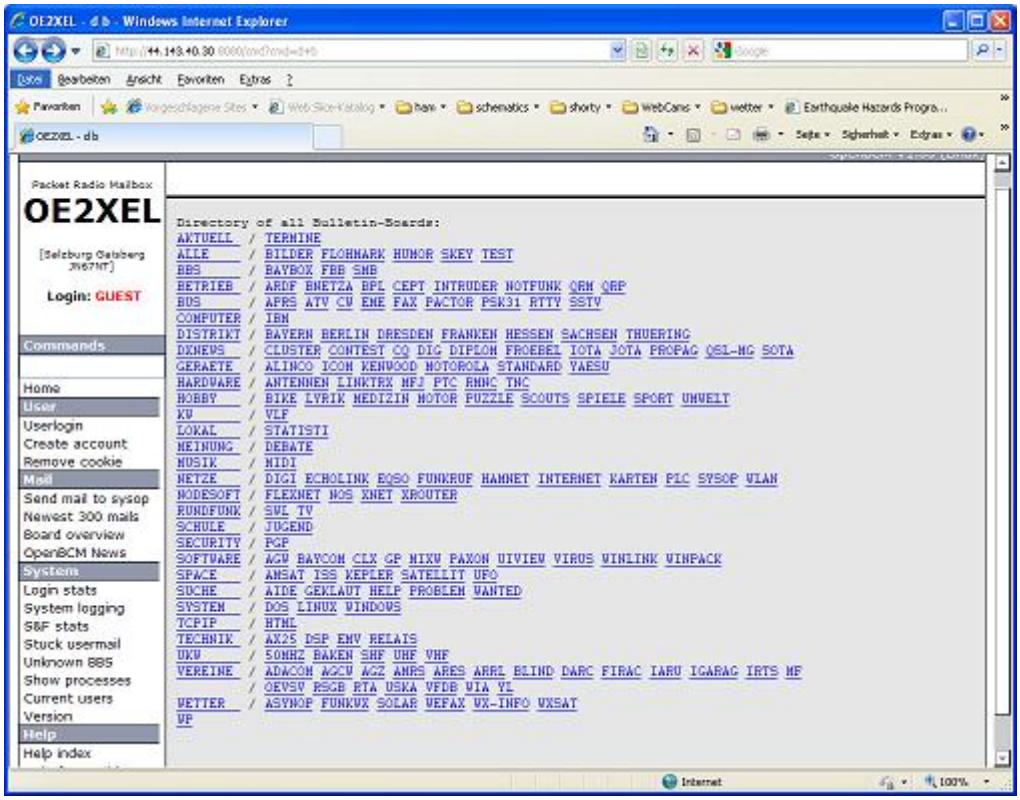

Weiters ist auch ein POP3 / SMTP Konto und NNTP für die Packet-Rubriken (NNTP zb. mit Outlook Express) möglich. Damit es es möglich, mit einem gewohnten Mailprogramm Nachrichten aus der Packet Box zu lesen und zu empfangen. Die Anleitung Packet Radio via Mailclient beschreibt Schritt-für-Schritt die Konfiguration.

Da dies wesentlich schneller als ampr über 9k6 ist, ist der Funfaktor entsprechend gegeben.

Webinterface:

Erreicht werden kann die Box über [1] (Webinterface)

POP3/SMTP, NNTP - Kontoeinstellungen: (Password benötigt)

Postausgangsserver = Posteingangsserver, zugleich NNTP-Server: prbox.oe2xzr.ampr.at POP3-Port: 8110 , SMTP-Port: 8025 , NNTP-Port: 8119

Ein Passwort für die Mailserver und Newsreader-Funktion kann man sich entweder selbst direkt über Packet Radio in der Box mit dem A TTYPW Befehl setzen oder beim Sysop **Mike OE2WAO** holen. Das Webinterface der Box kann zum reinen lesen auch ohne Password benutzt werden. Zum Versenden von Nachrichten aus dem Webinterface muss ebenfalls mit dem Passwort eingeloggt werden.

PR-Box Nachrichten mit Outlook via HAMNET senden und empfangen Beispiel Kontoeinstellungen OE2XEL via HAMNET

Linkstrecken über HAMNET

Mittels AX25 over IP können bisherige Linkstrecken mittels IP Strecken über HAMNET geschalten werden. Als Beispiel ist da die Strecke oe6xkr zu oe6xwr zu nennen. Diese ist wie folgt aufgebaut:

pr klassisch (oe6xkr) <--> xnet <-- HAMNET --> xnet <-- serial line --> RMNC <--> pr klassisch (oe6xwr)

Dafür ist folgendes notwendig:

- Linksys WRT54GL mit SerialMod (herausführen der JTAG auf Standard 232)
- freifunk image
- diverse Libraries
- xnet mit configs
- ausgekreuztes Serialkabel zum RMNC
- kisskarte am rmnc mit den settings

Vorgehensweise:

- Linksys Hardware Mod machen
- Libs und Xnet vorbereiten (sofern notwendig /usr/local/xnet anlöegen)
- Confs, S15serial und S70xnet anpassen
- ax25module installieren und slip.o in /lib/modules/2.4.39 kopieren
- AUTOEXEC.NET für RMNC anpassen (wichtig port und speed hier und in S15serial abändern
- Boot and Connect -> Fertig!

Diese Beschaltung ist am oe6xwr und oe8xhr sowie oe6xkr aktiv!

Die Module, Firmware und Confs sind in diesem Zip zu finden: Linksys Mod Hamnet (ansonsten oe6rke dazu befragen, kostet wie immer gulasch und bier ggg)

PR-Userzugang über HAMNET

Seit Juni 2011 besteht die Möglichkeit 'herkömmliches' PR via HAMNET bei OE5XBL zu betreiben. Mit folgender Schritt für Schritt Anleitung kann dies binnen weniger Minuten eingerichtet werden.

HAMNET AXUDP PR Installation für OE5XBL

Diese Anleitung beschreibt den Zugang zum PR-Digi OE5XBL über das HAMNET unter Windows 7, bis auf wenige Kleinigkeiten sollte diese Anleitung auch für Windows XP verwendet werden können.

Mit der HAMNET Anbindung an OE5XBL bzw. an jeden anderen Knoten steht auch ein High-Speed PR-Zugang im herkömmlichen Sinn zur Verfügung.
Es werden lediglich 2 Softwarepakete dazu benötigt:

- PC/Flexnet32 als „L2-Treiber"
  http://web.oe5xbl.ampr.at/download/packet/flexnet32.zip
  http://www.afthd.tu-darmstadt.de/~flexnet/archive/flexnet32.zip
- Paxon als Terminalprogramm
  http://web.oe5xbl.ampr.at/download/packet/SetupPaxon1114.exe
  http://www.paxon.de/download/SetupPaxon1114.exe

Installation / Konfiguration PC/Flexnet32
flexnet32.zip kann an einen beliebigen Ort entpackt werden, ich empfehle C:\Program Files (x86) oder C:\Programme (x86) oder C:\Programme
Danach legt man sich optional für den leichteren Zugriff eine Verknüpfung auf dem Desktop zu „flexctl.exe" an.

1) PC/Flexnet starten:

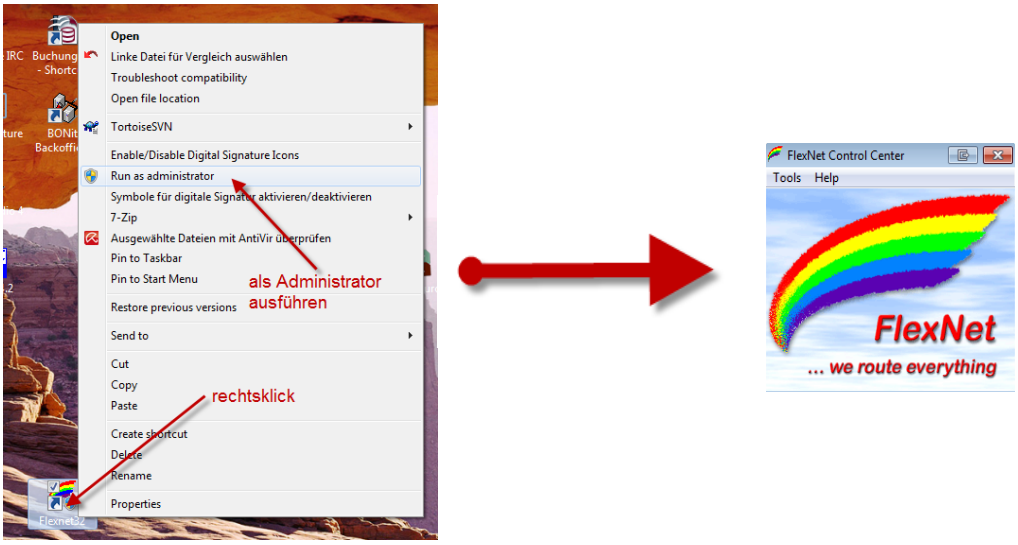

Rechtsklick auf die erstellte Verknüpfung oder flexctl.exe ---> Als Administrator ausführen.
Damit Flexnet ordentlich auf die Hardware zugreifen kann muss dieses als Administrator laufen, alternativ kann man auch die „Benutzerkontensteuerung" unter Windows 7 ganz nach unten drehen.

Flexnet sollte wie dargestellt starten.

Audio Strecken über IP

In OE4 ist die Strecke Brentenriegel zum Hutwisch (OE3) mit Analog zu IP und Retourkonverter in Betrieb. Diese funktionieren mit einer leichten Latency und bieten Steuerleitungen, welche auch über IP geschalten werden. Die Geräte sind bei der Fa Barixx erhältlich und kosten ca 350€ pro Seite. Ein Demo der Verbindung im Laboraufbau ist hier zu sehen (Dank an OE4KOB und OE1RBU für die Demo und über die Schulter sehen lassen!)

Demo Barixx im Labor OE4

Adminiseite Barixx

VoIP

Mumble is an open source, low-latency, high quality voice chat software.

Folgende VoIP (SIP) - Mumble Services stehen im HAMNET zur Verfügung:

Mumble

OE1 Mumble Server

- mumble.oe1.ampr.at oder 44.143.10.90 der Download ist HIER verfügbar

WinLink 2000

In OE existiert ein Gateway für WinLink2000 Kommunikation, welcher auch via HAMNET erreichbar ist. (Gateway Config)

Anwendungen am HAMNET: Unterschied zwischen den Versionen

Versionsgeschichte interaktiv durchsuchen
VisuellWikitext

Version vom 7. April 2016, 19:52 Uhr (Quelltext anzeigen) Oe1kbc (Diskussion | Beiträge) (→OEVSV Webserver im HAMNET) ← Zum vorherigen Versionsunterschied	Version vom 1. Februar 2017, 21:12 Uhr (Quelltext anzeigen) Oe7xwi (Diskussion | Beiträge) K (Update Services OE7XGR) Zum nächsten Versionsunterschied →
Zeile 66:	**Zeile 66:**
*OE2XZR 44.143.40.90 bzw. aprs.oe2xzr.ampr.at	*OE2XZR 44.143.40.90 bzw. aprs.oe2xzr.ampr.at
− *OE7XGR 44.143.168.**80**: 14580 bzw. aprs.oe7xgr.ampr.at	+ *OE7XGR 44.143.168.**96**: 14580 bzw. aprs.oe7xgr**.ampr.at / ax25**.ampr.at
*OE6XRR 44.143.153.50	*OE6XRR 44.143.153.50
*OE1XDS 44.143.10.90 bzw. aprs.oe1.ampr.at	*OE1XDS 44.143.10.90 bzw. aprs.oe1.ampr.at
Zeile 90:	**Zeile 90:**
Ebenso kann das WebInterface der OpenBCM Packet Radio Mailbox [http://prbox.oe2xzr.ampr.at OE2XZR-8] im HAMNET mittels Browser erreicht werden.	Ebenso kann das WebInterface der OpenBCM Packet Radio Mailbox [http://prbox.oe2xzr.ampr.at OE2XZR-8] im HAMNET mittels Browser erreicht werden.
	+
	+ **OE7XGR bietet auf 44.143.168.96 (ax25.oe7xgr.ampr.at) Port 10093 einen AXUDP Zugang, z.B für Paxon&Flexnet32.**
[[Bild:Oe2xel-openbcm.JPG|Zugang per HTTP auf Box]]	[[Bild:Oe2xel-openbcm.JPG|Zugang per HTTP auf Box]]

Version vom 1. Februar 2017, 21:12 Uhr

Inhaltsverzeichnis

1 Mögliche Anwendungen - Brainstorming 28
2 Webservices 28
2.1 OEVSV Webserver im HAMNET 28
2.2 OE1 Index Webserver 28
2.3 OE2XZR Index Webserver 28
2.4 OE1XHQ DXCluster im HAMNET 28
2.5 HAMNET-Services @OE7XCI 28
3 Multimedia ATV Tests 28
4 APRS Server 32
5 DXCluster 32
6 Packet Radio 33
6.1 Benutzer Einstieg via HAMNET 33
6.2 Linkstrecken über HAMNET 34
6.3 PR-Userzugang über HAMNET 35
7 Audio Strecken über IP 37
8 VoIP 37
8.1 OE1 Mumble Server 37
9 WinLink 2000 37

Mögliche Anwendungen - Brainstorming

- Instant Messaging (Jabber / XMPP)
- VoIP (SIP) - Skype, Mumble
- Videoarchiv (h264)
- Echolink (via Proxy)
- Packet Radio
- HAM-Intranet
- HAM Meshing Netzwerk, ein Netz welches mit jedem User wächst
- Digitaler ATV Zugang (ATV mit Webcam, ATV IP TV)
- Ersatz von analogen Linkstrecken (IP Strecken mit Medienkonverter)
- WinLink2000
- D-Rats
- SDR - Software defined radio RX

Webservices

Folgende browserbasierte Webservices stehen im HAMNET zur Verfügung:

OEVSV Webserver im HAMNET

- in Kürze kommt der Link zu www.oevsv.at

OE1 Index Webserver

- http://web.oe1.ampr.at

OE2XZR Index Webserver

- http://web.oe2xzr.ampr.at

OE1XHQ DXCluster im HAMNET

- http://dxcluster.oe1xhq.ampr.at

HAMNET-Services @OE7XCI

- http://web.oe7xci.ampr.at/ (Übersichtsseite mit allen Services)
- http://web.oe7xci.ampr.at/qst/ (Microblogging-Service im HAMNET)

Multimedia ATV Tests

Derzeit werden Multimedia ATV Test gefahren, welche folgendes testen:

- WebCam (oe1xar, Bisamberg) http://webcam.oe1xar.ampr.at
- Video Stream (oe1xar, Bisamberg) http://video.oe1xar.ampr.at
- Video & Audio Streams (oe6xzg, Schöckl). achtung: temporär http://44.143.154.200 (http://44.143.147.100) User Gast, pwd Gast
- Video Stream (oe6xrr, Plabutsch) http://44.143.153.30/
- MPEG Stream (oe6xad Dobl) http://44.143.155.158/ user gast, pwd gast

- JPEG Stream (oe6xkg Lachtal) http://44.143.155.30/ user gast, pwd viewer
- JPEG Stream (oe3xar Kaiserkogel) http://44.143.56.30/ user gast, pwd viewer
- MPEG Strem und ATV Steuerung (oe5xll Linz) http://44.143.104.132/ & http://44.143.104.131/
- MPEG Stream (oe3xwr Hochkoglberg) http://44.143.104.32
- MPEG Stream (oe6xfe Wolfgangi) http://44.143.144.90
- Video Stream (oe7xzr Zugspitze) http://44.143.169.210 bzw. http://webcam.oe7xzr.ampr.at

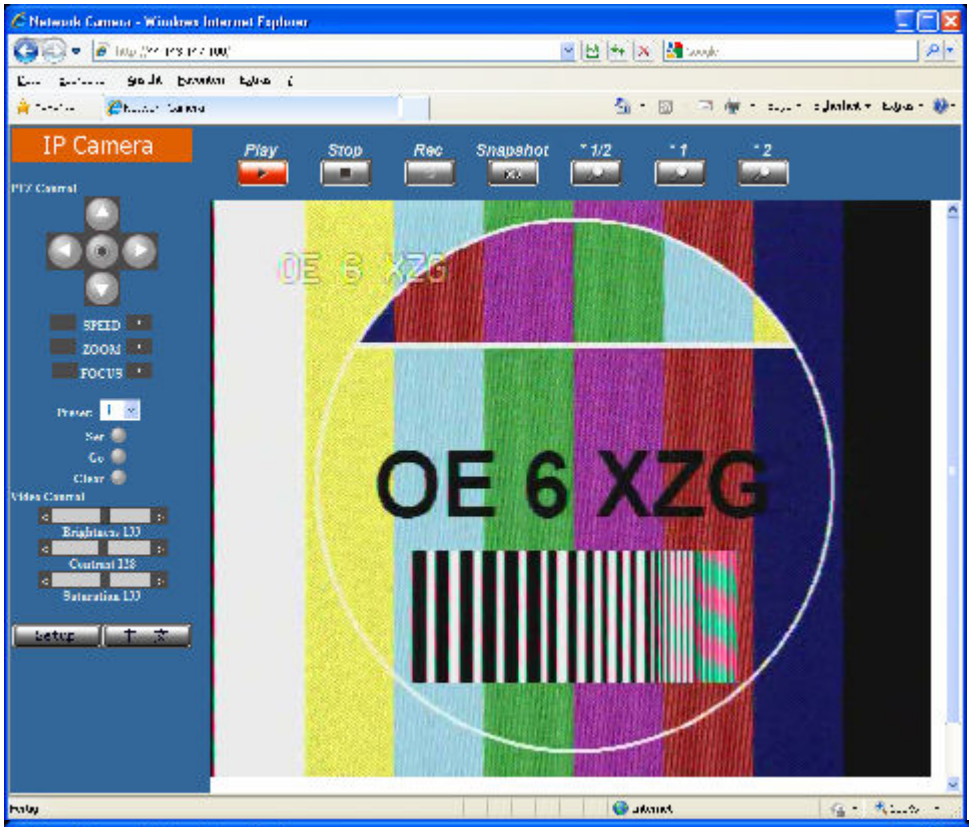

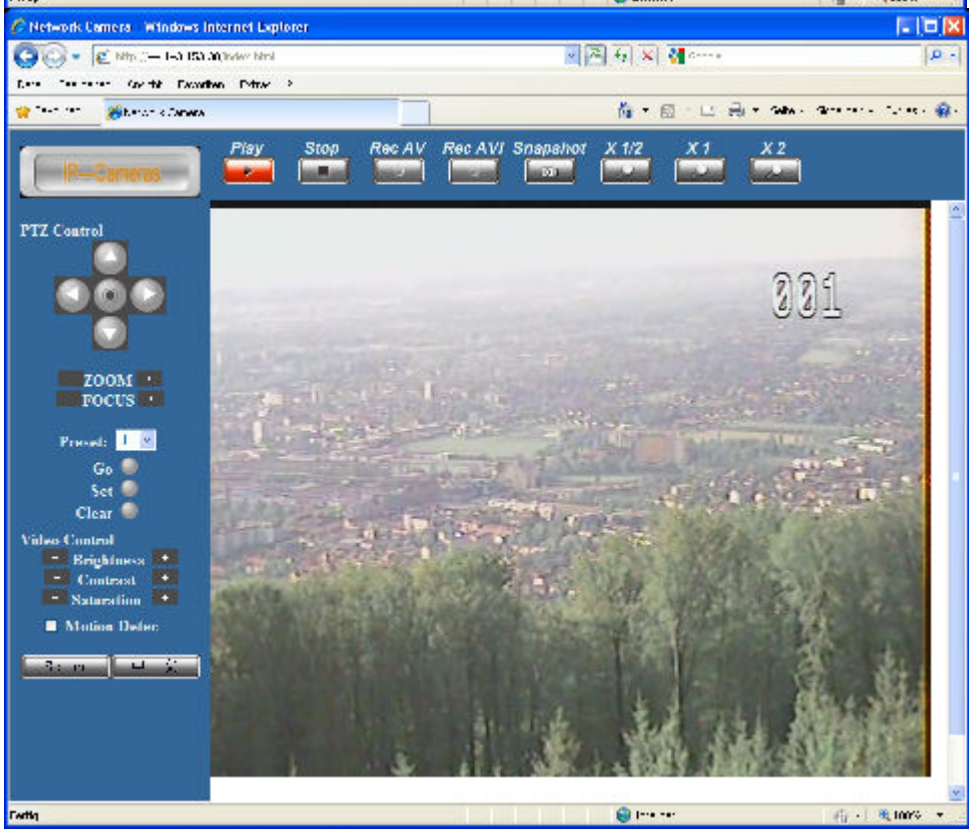

IP Camera - Windows Internet Explorer
IP Video V2.37
1294
ZF-Frequenz : 480 Mhz
Tonfrequenz : 6500 Khz
LO-Frequenz : --------
Offset-mode : Offset 0
Rec. Setup : AA
Squel. delay : 5
1294
Add

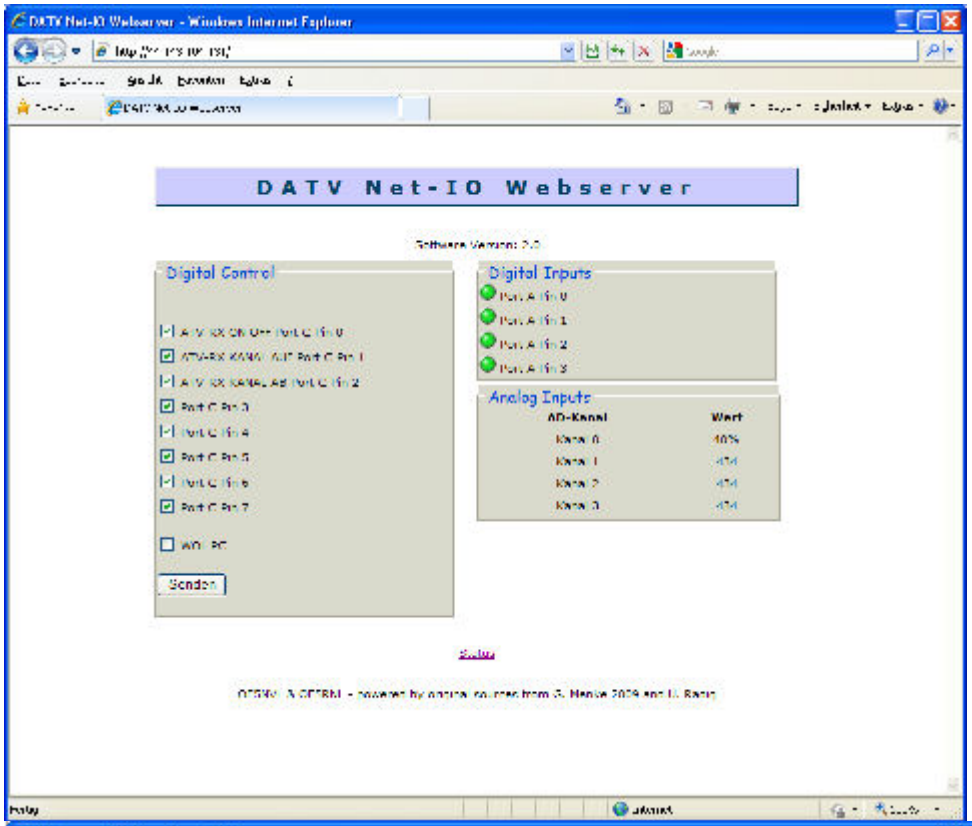
DATV Net-IO Webserver
Digital Control
Digital Inputs
Analog Inputs
AD-Kanal
Wert
Senden

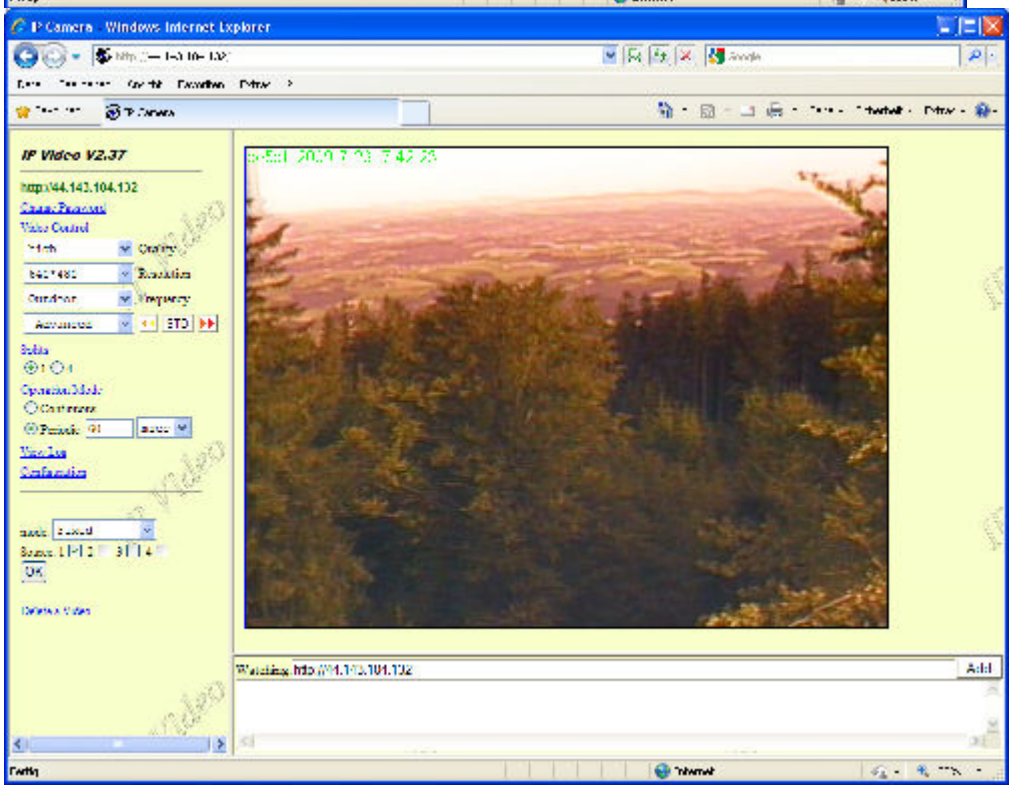
IP Camera - Windows Internet Explorer
IP Video V2.37
Add

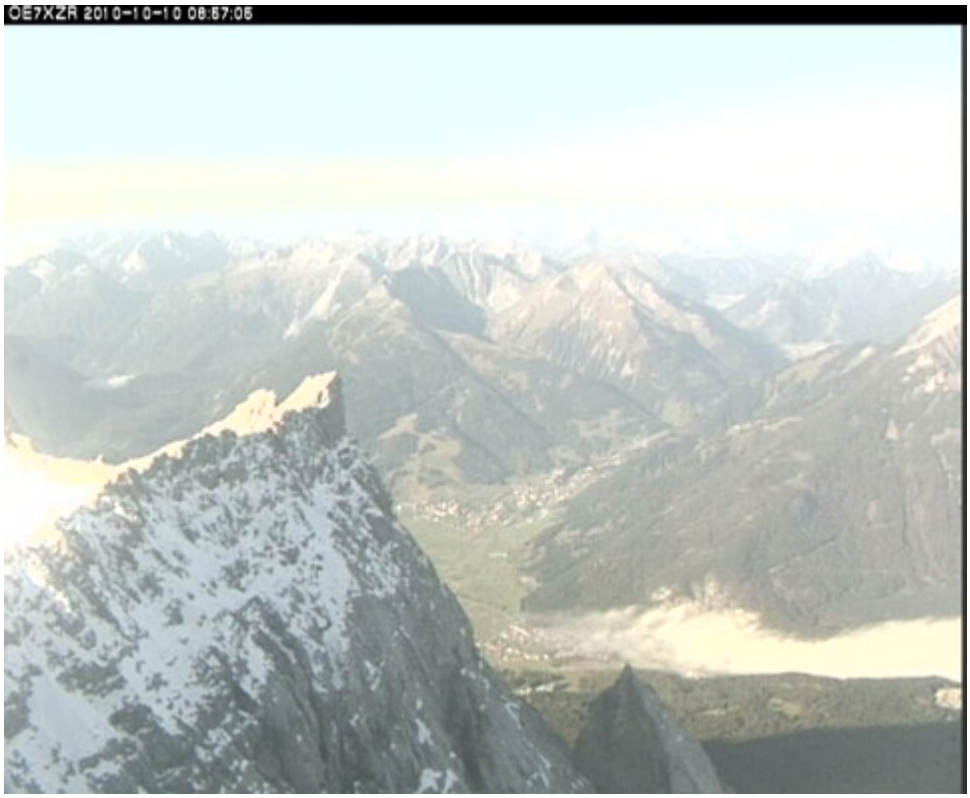

APRS Server

Die meisten APRS-Server sind mittlerweile über die HF-Strecken des HAMNET vernetzt. Die gehörten Pakete der Stationen werden über das Netz transportieren und zb. über das **APRS Client Programm APRSmap** von OE5DXL dargestellt. Die Teilnahme am APRS ist somit auch via HAMNET möglich. Eine Gatewayfunktion zum T2 Netzwerk (T2KOBLENZ, T2ERFURT) ist ebenfalls vorhanden.

Folgende APRS Server stehen im HAMNET zur Verfügung: (Standard Port 14580)

- OE2XZR 44.143.40.90 bzw. aprs.oe2xzr.ampr.at
- OE7XGR 44.143.168.96:14580 bzw. aprs.oe7xgr.ampr.at / ax25.ampr.at
- OE6XRR 44.143.153.50
- OE1XDS 44.143.10.90 bzw. aprs.oe1.ampr.at

Hinweis: Wird die eigene Validation Number für APRS-Server Zugang angegeben, werden auch eigene Datenpakete vom Server akzeptiert, ansonsten nur RX Betrieb.

Durch die interne Vernetzung über HAMNET wird der Datenaustausch für APRS unabhängig vom Inet für Österreich möglich!

DXCluster

Der DXCluster oe1xhq ist über die Adresse http://dxcluster.oe1xhq.ampr.at oder per Telnet auf das Port 41112 auf dxcluster.oe1xhq.ampr.at erreichbar. Dieser Cluster ist zuverlässig an den primären Spot Exchange in Europa angeschlossen. Die Vorteile gegenüber dem PR (nur AX25

textbasierte Clusterdarstellung) liegen natürlich in der Kompatibilität mit Logbuchprogrammen über TCP/IP direkt (Logger32, Ham Radio Deluxe, etc..). Nicht alle Logbuchprogramme erlauben noch ein direktes Anbinden von AX25-dargestellten-Clustern (mit Ansprechen eines TNC). Zudem konnte die Variante mit dem Java-Interface via IP over AX-Versuchen (IP over Packet Radio) vom Datendurchsatz her kaum durch die 9k6 und 19k2 PR-Linkstrecken bzw. 1k2 Einstiege jemals ordentlich übertragen werden.

DXCluster oe1xhq

Packet Radio

Benutzer Einstieg via HAMNET

Eine einfache Anleitung beschreibt den Packet Radio Zugang im HAMNET am OE2XZR Gaisberg.

Ebenso kann das WebInterface der OpenBCM Packet Radio Mailbox OE2XZR-8 im HAMNET mittels Browser erreicht werden.

OE7XGR bietet auf 44.143.168.96 (ax25.oe7xgr.ampr.at) Port 10093 einen AXUDP Zugang, z.B für Paxon&Flexnet32.

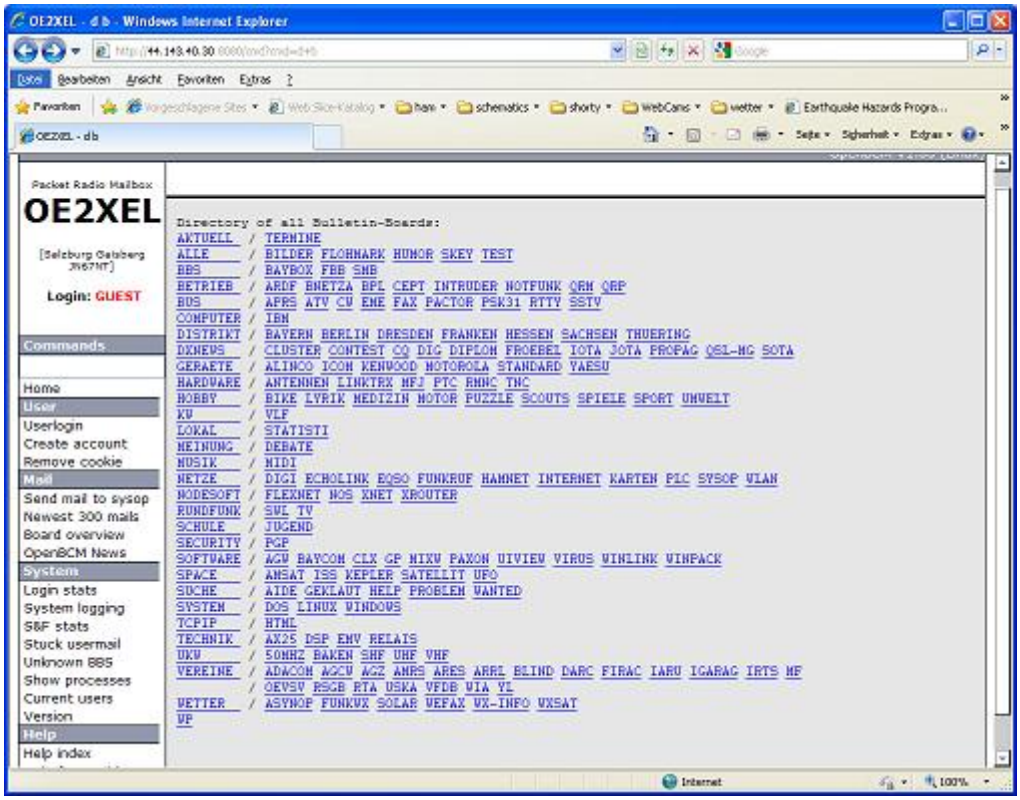

Weiters ist auch ein POP3 / SMTP Konto und NNTP für die Packet-Rubriken (NNTP zb. mit Outlook Express) möglich. Damit es es möglich, mit einem gewohnten Mailprogramm Nachrichten aus der Packet Box zu lesen und zu empfangen. Die Anleitung Packet Radio via Mailclient beschreibt Schritt-für-Schritt die Konfiguration.

Da dies wesentlich schneller als ampr über 9k6 ist, ist der Funfaktor entsprechend gegeben.

Webinterface:

Erreicht werden kann die Box über [1] (Webinterface)

POP3/SMTP, NNTP - Kontoeinstellungen: (Password benötigt)

Postausgangsserver = Posteingangsserver, zugleich NNTP-Server: prbox.oe2xzr.ampr.at POP3-Port: 8110 , SMTP-Port: 8025 , NNTP-Port: 8119

Ein Passwort für die Mailserver und Newsreader-Funktion kann man sich entweder selbst direkt über Packet Radio in der Box mit dem A TTYPW Befehl setzen oder beim Sysop **Mike OE2WAO** holen. Das Webinterface der Box kann zum reinen lesen auch ohne Password benutzt werden. Zum Versenden von Nachrichten aus dem Webinterface muss ebenfalls mit dem Passwort eingeloggt werden.

PR-Box Nachrichten mit Outlook via HAMNET senden und empfangen Beispiel Kontoeinstellungen OE2XEL via HAMNET

Linkstrecken über HAMNET

Mittels AX25 over IP können bisherige Linkstrecken mittels IP Strecken über HAMNET geschalten werden. Als Beispiel ist da die Strecke oe6xkr zu oe6xwr zu nennen. Diese ist wie folgt aufgebaut:

pr klassisch (oe6xkr) <--> xnet <-- HAMNET --> xnet <-- serial line --> RMNC <--> pr klassisch (oe6xwr)

Dafür ist folgendes notwendig:

- Linksys WRT54GL mit SerialMod (herausführen der JTAG auf Standard 232)
- freifunk image
- diverse Libraries
- xnet mit configs
- ausgekreuztes Serialkabel zum RMNC
- kisskarte am rmnc mit den settings

Vorgehensweise:

- Linksys Hardware Mod machen
- Libs und Xnet vorbereiten (sofern notwendig /usr/local/xnet anlöegen)
- Confs, S15serial und S70xnet anpassen
- ax25module installieren und slip.o in /lib/modules/2.4.39 kopieren
- AUTOEXEC.NET für RMNC anpassen (wichtig port und speed hier und in S15serial abändern
- Boot and Connect -> Fertig!

Diese Beschaltung ist am oe6xwr und oe8xhr sowie oe6xkr aktiv!

Die Module, Firmware und Confs sind in diesem Zip zu finden: Linksys Mod Hamnet (ansonsten oe6rke dazu befragen, kostet wie immer gulasch und bier ggg)

PR-Userzugang über HAMNET

Seit Juni 2011 besteht die Möglichkeit 'herkömmliches' PR via HAMNET bei OE5XBL zu betreiben. Mit folgender Schritt für Schritt Anleitung kann dies binnen weniger Minuten eingerichtet werden.

HAMNET AXUDP PR Installation für OE5XBL

Diese Anleitung beschreibt den Zugang zum PR-Digi OE5XBL über das HAMNET unter Windows 7, bis auf wenige Kleinigkeiten sollte diese Anleitung auch für Windows XP verwendet werden können.

Mit der HAMNET Anbindung an OE5XBL bzw. an jeden anderen Knoten steht auch ein High-Speed PR-Zugang im herkömmlichen Sinn zur Verfügung.
Es werden lediglich 2 Softwarepakete dazu benötigt:

- PC/Flexnet32 als „L2-Treiber"
  http://web.oe5xbl.ampr.at/download/packet/flexnet32.zip
  http://www.afthd.tu-darmstadt.de/~flexnet/archive/flexnet32.zip
- Paxon als Terminalprogramm
  http://web.oe5xbl.ampr.at/download/packet/SetupPaxon1114.exe
  http://www.paxon.de/download/SetupPaxon1114.exe

Installation / Konfiguration PC/Flexnet32
flexnet32.zip kann an einen beliebigen Ort entpackt werden, ich empfehle C:\Program Files (x86) oder C:\Programme (x86) oder C:\Programme
Danach legt man sich optional für den leichteren Zugriff eine Verknüpfung auf dem Desktop zu „flexctl.exe" an.

1) PC/Flexnet starten:

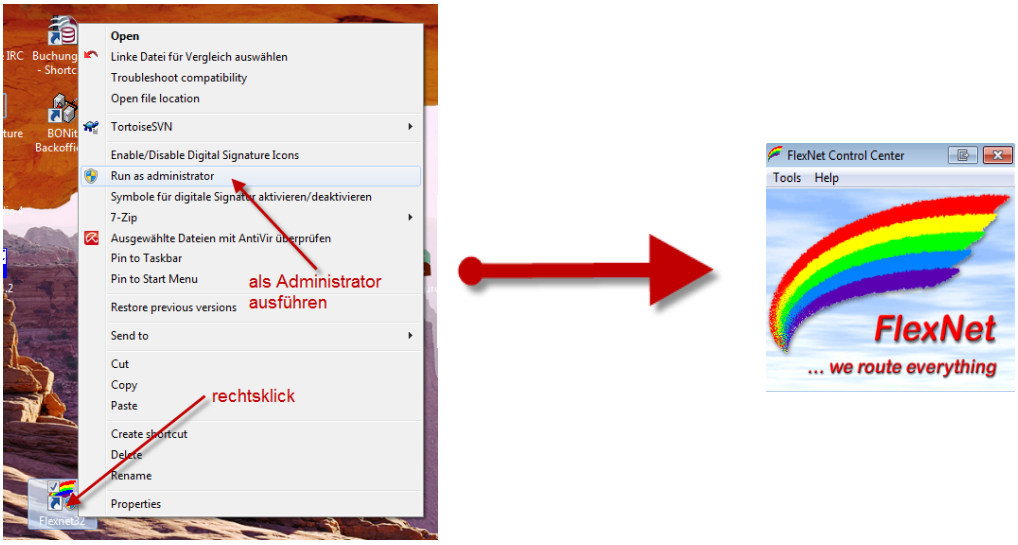

Rechtsklick auf die erstellte Verknüpfung oder flexctl.exe ---> Als Administrator ausführen.
Damit Flexnet ordentlich auf die Hardware zugreifen kann muss dieses als Administrator laufen, alternativ kann man auch die „Benutzerkontensteuerung" unter Windows 7 ganz nach unten drehen.

Flexnet sollte wie dargestellt starten.

Audio Strecken über IP

In OE4 ist die Strecke Brentenriegel zum Hutwisch (OE3) mit Analog zu IP und Retourkonverter in Betrieb. Diese funktionieren mit einer leichten Latency und bieten Steuerleitungen, welche auch über IP geschalten werden. Die Geräte sind bei der Fa Barixx erhältlich und kosten ca 350€ pro Seite. Ein Demo der Verbindung im Laboraufbau ist hier zu sehen (Dank an OE4KOB und OE1RBU für die Demo und über die Schulter sehen lassen!)

Demo Barixx im Labor OE4

Adminiseite Barixx

VoIP

Mumble is an open source, low-latency, high quality voice chat software.

Folgende VoIP (SIP) - Mumble Services stehen im HAMNET zur Verfügung:

Mumble

OE1 Mumble Server

- mumble.oe1.ampr.at oder 44.143.10.90 der Download ist HIER verfügbar

WinLink 2000

In OE existiert ein Gateway für WinLink2000 Kommunikation, welcher auch via HAMNET erreichbar ist. (Gateway Config)

Anwendungen am HAMNET: Unterschied zwischen den Versionen

Versionsgeschichte interaktiv durchsuchen
VisuellWikitext

Version vom 7. April 2016, 19:52 Uhr (Quelltext anzeigen) Oe1kbc (Diskussion | Beiträge) (→OEVSV Webserver im HAMNET) ← Zum vorherigen Versionsunterschied	Version vom 1. Februar 2017, 21:12 Uhr (Quelltext anzeigen) Oe7xwi (Diskussion | Beiträge) K (Update Services OE7XGR) Zum nächsten Versionsunterschied →
Zeile 66:	**Zeile 66:**
*OE2XZR 44.143.40.90 bzw. aprs.oe2xzr.ampr.at	*OE2XZR 44.143.40.90 bzw. aprs.oe2xzr.ampr.at
− *OE7XGR 44.143.168.**80**: 14580 bzw. aprs.oe7xgr.ampr.at	+ *OE7XGR 44.143.168.**96**: 14580 bzw. aprs.oe7xgr**.ampr.at / ax25**.ampr.at
*OE6XRR 44.143.153.50	*OE6XRR 44.143.153.50
*OE1XDS 44.143.10.90 bzw. aprs.oe1.ampr.at	*OE1XDS 44.143.10.90 bzw. aprs.oe1.ampr.at
Zeile 90:	**Zeile 90:**
Ebenso kann das WebInterface der OpenBCM Packet Radio Mailbox [http://prbox.oe2xzr.ampr.at OE2XZR-8] im HAMNET mittels Browser erreicht werden.	Ebenso kann das WebInterface der OpenBCM Packet Radio Mailbox [http://prbox.oe2xzr.ampr.at OE2XZR-8] im HAMNET mittels Browser erreicht werden.
	+
	+ **OE7XGR bietet auf 44.143.168.96 (ax25.oe7xgr.ampr.at) Port 10093 einen AXUDP Zugang, z.B für Paxon&Flexnet32.**
[[Bild:Oe2xel-openbcm.JPG|Zugang per HTTP auf Box]]	[[Bild:Oe2xel-openbcm.JPG|Zugang per HTTP auf Box]]

Version vom 1. Februar 2017, 21:12 Uhr

Inhaltsverzeichnis

1 Mögliche Anwendungen - Brainstorming 40
2 Webservices 40
2.1 OEVSV Webserver im HAMNET 40
2.2 OE1 Index Webserver 40
2.3 OE2XZR Index Webserver 40
2.4 OE1XHQ DXCluster im HAMNET 40
2.5 HAMNET-Services @OE7XCI 40
3 Multimedia ATV Tests 40
4 APRS Server 44
5 DXCluster 44
6 Packet Radio 45
6.1 Benutzer Einstieg via HAMNET 45
6.2 Linkstrecken über HAMNET 46
6.3 PR-Userzugang über HAMNET 47
7 Audio Strecken über IP 49
8 VoIP 49
8.1 OE1 Mumble Server 49
9 WinLink 2000 49

Mögliche Anwendungen - Brainstorming

- Instant Messaging (Jabber / XMPP)
- VoIP (SIP) - Skype, Mumble
- Videoarchiv (h264)
- Echolink (via Proxy)
- Packet Radio
- HAM-Intranet
- HAM Meshing Netzwerk, ein Netz welches mit jedem User wächst
- Digitaler ATV Zugang (ATV mit Webcam, ATV IP TV)
- Ersatz von analogen Linkstrecken (IP Strecken mit Medienkonverter)
- WinLink2000
- D-Rats
- SDR - Software defined radio RX

Webservices

Folgende browserbasierte Webservices stehen im HAMNET zur Verfügung:

OEVSV Webserver im HAMNET

- in Kürze kommt der Link zu www.oevsv.at

OE1 Index Webserver

- http://web.oe1.ampr.at

OE2XZR Index Webserver

- http://web.oe2xzr.ampr.at

OE1XHQ DXCluster im HAMNET

- http://dxcluster.oe1xhq.ampr.at

HAMNET-Services @OE7XCI

- http://web.oe7xci.ampr.at/ (Übersichtsseite mit allen Services)
- http://web.oe7xci.ampr.at/qst/ (Microblogging-Service im HAMNET)

Multimedia ATV Tests

Derzeit werden Multimedia ATV Test gefahren, welche folgendes testen:

- WebCam (oe1xar, Bisamberg) http://webcam.oe1xar.ampr.at
- Video Stream (oe1xar, Bisamberg) http://video.oe1xar.ampr.at
- Video & Audio Streams (oe6xzg, Schöckl). achtung: temporär http://44.143.154.200 (http://44.143.147.100) User Gast, pwd Gast
- Video Stream (oe6xrr, Plabutsch) http://44.143.153.30/
- MPEG Stream (oe6xad Dobl) http://44.143.155.158/ user gast, pwd gast

- JPEG Stream (oe6xkg Lachtal) http://44.143.155.30/ user gast, pwd viewer
- JPEG Stream (oe3xar Kaiserkogel) http://44.143.56.30/ user gast, pwd viewer
- MPEG Strem und ATV Steuerung (oe5xll Linz) http://44.143.104.132/ & http://44.143.104.131/
- MPEG Stream (oe3xwr Hochkoglberg) http://44.143.104.32
- MPEG Stream (oe6xfe Wolfgangi) http://44.143.144.90
- Video Stream (oe7xzr Zugspitze) http://44.143.169.210 bzw. http://webcam.oe7xzr.ampr.at

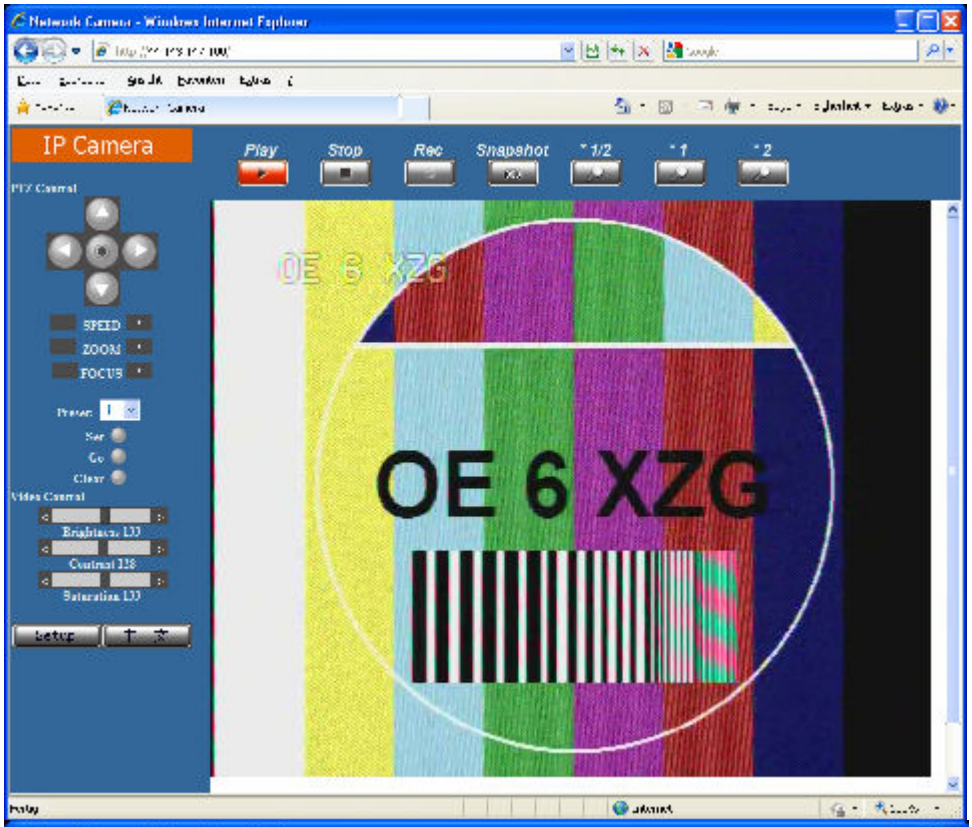

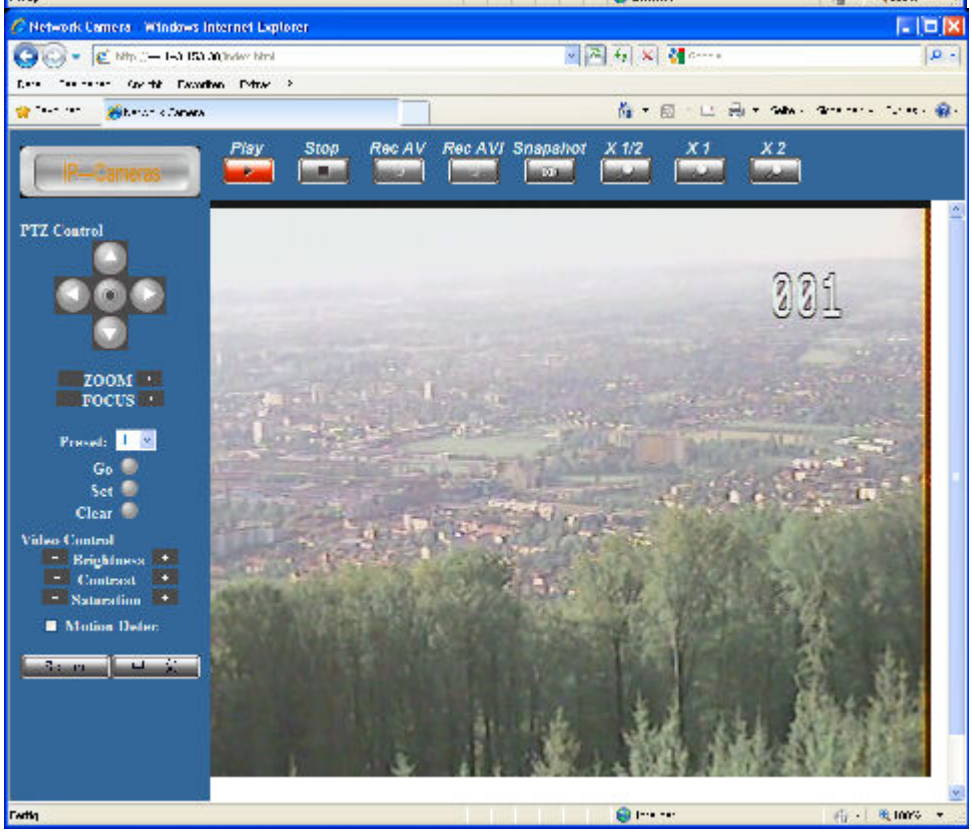

IP Camera - Windows Internet Explorer
IP Video V2.37
1294
ZF-Frequenz : 480 Mhz
Tonfrequenz : 6500 Khz
LO-Frequenz : --------
Offset-mode : Offset 0
Rec. Setup : AA
Squel. delay : 5
1294
Add

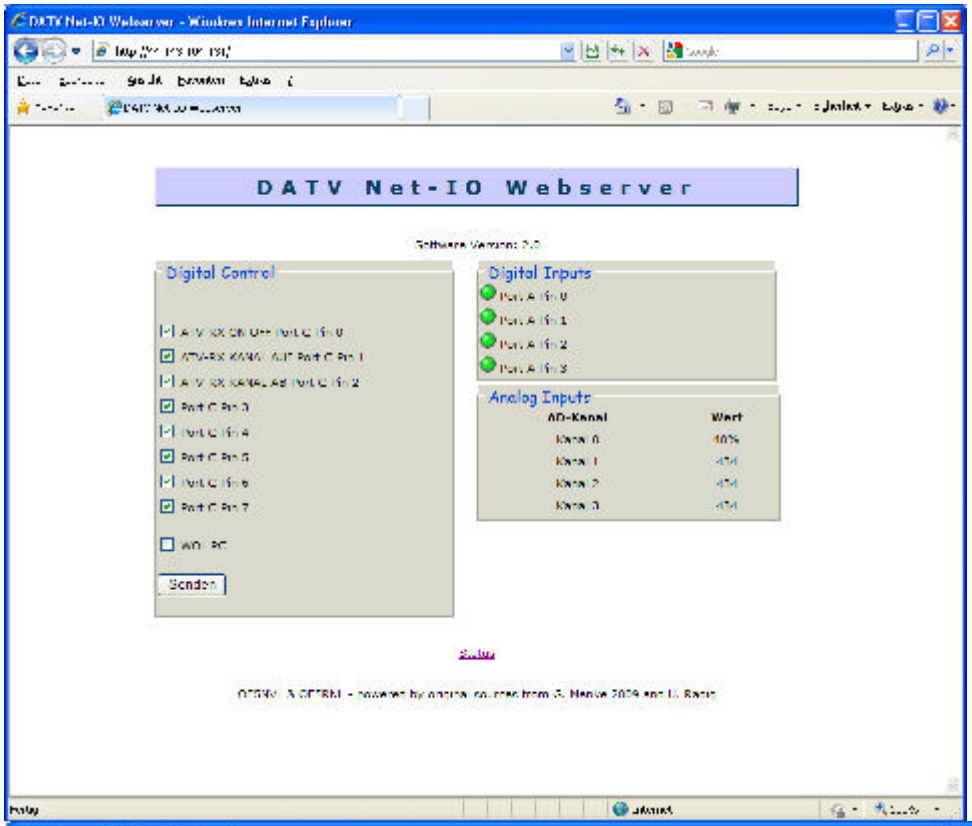
DATV Net-IO Webserver
Digital Control
Digital Inputs
Analog Inputs
AD-Kanal
Wert
Senden

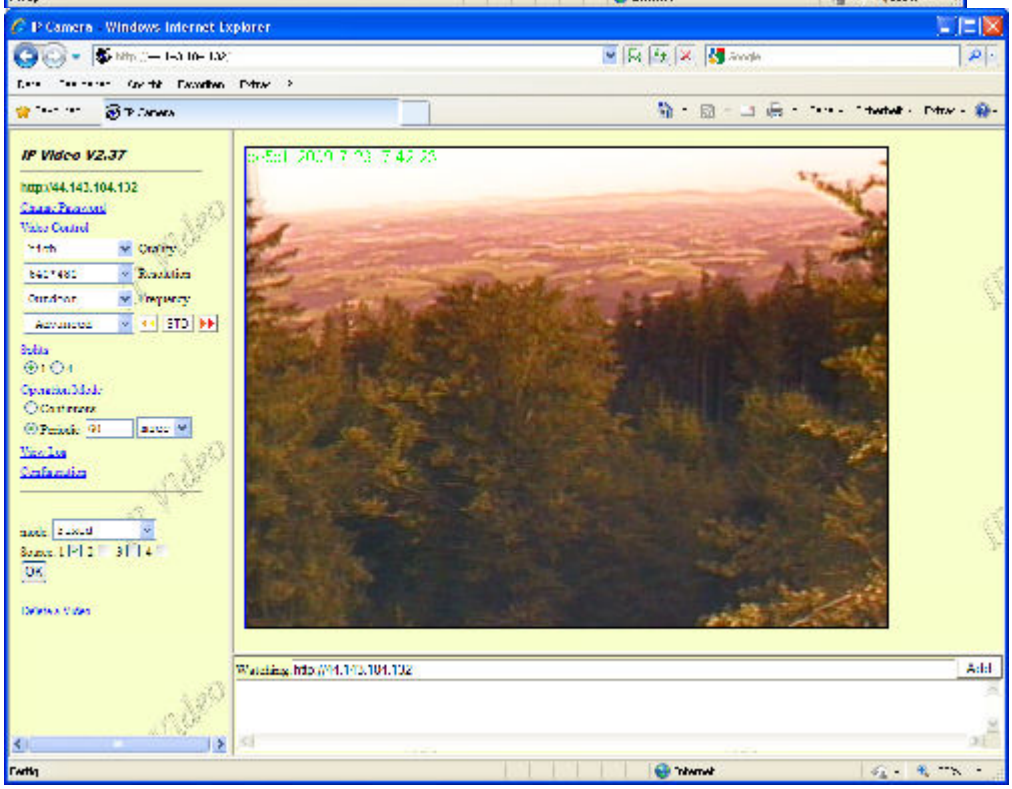
IP Camera - Windows Internet Explorer
IP Video V2.37
Add

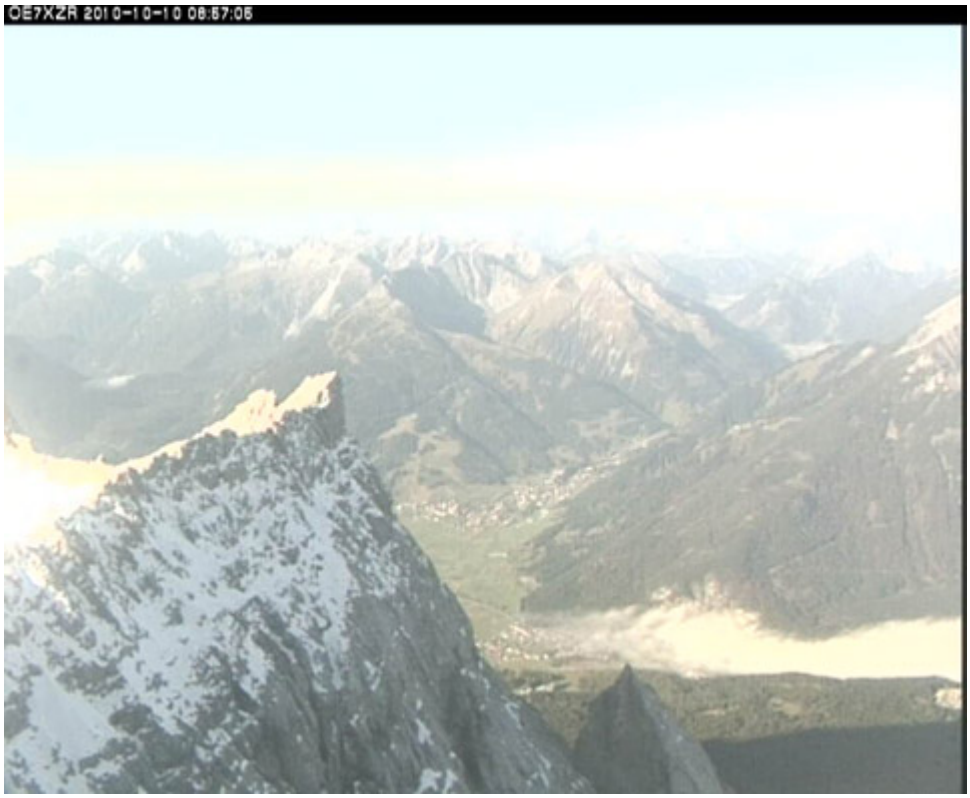

APRS Server

Die meisten APRS-Server sind mittlerweile über die HF-Strecken des HAMNET vernetzt. Die gehörten Pakete der Stationen werden über das Netz transportieren und zb. über das **APRS Client Programm APRSmap** von OE5DXL dargestellt. Die Teilnahme am APRS ist somit auch via HAMNET möglich. Eine Gatewayfunktion zum T2 Netzwerk (T2KOBLENZ, T2ERFURT) ist ebenfalls vorhanden.

Folgende APRS Server stehen im HAMNET zur Verfügung: (Standard Port 14580)

- OE2XZR 44.143.40.90 bzw. aprs.oe2xzr.ampr.at
- OE7XGR 44.143.168.96:14580 bzw. aprs.oe7xgr.ampr.at / ax25.ampr.at
- OE6XRR 44.143.153.50
- OE1XDS 44.143.10.90 bzw. aprs.oe1.ampr.at

Hinweis: Wird die eigene Validation Number für APRS-Server Zugang angegeben, werden auch eigene Datenpakete vom Server akzeptiert, ansonsten nur RX Betrieb.

Durch die interne Vernetzung über HAMNET wird der Datenaustausch für APRS unabhängig vom Inet für Österreich möglich!

DXCluster

Der DXCluster oe1xhq ist über die Adresse http://dxcluster.oe1xhq.ampr.at oder per Telnet auf das Port 41112 auf dxcluster.oe1xhq.ampr.at erreichbar. Dieser Cluster ist zuverlässig an den primären Spot Exchange in Europa angeschlossen. Die Vorteile gegenüber dem PR (nur AX25

textbasierte Clusterdarstellung) liegen natürlich in der Kompatibilität mit Logbuchprogrammen über TCP/IP direkt (Logger32, Ham Radio Deluxe, etc..). Nicht alle Logbuchprogramme erlauben noch ein direktes Anbinden von AX25-dargestellten-Clustern (mit Ansprechen eines TNC). Zudem konnte die Variante mit dem Java-Interface via IP over AX-Versuchen (IP over Packet Radio) vom Datendurchsatz her kaum durch die 9k6 und 19k2 PR-Linkstrecken bzw. 1k2 Einstiege jemals ordentlich übertragen werden.

DXCluster oe1xhq

Packet Radio

Benutzer Einstieg via HAMNET

Eine einfache Anleitung beschreibt den Packet Radio Zugang im HAMNET am OE2XZR Gaisberg.

Ebenso kann das WebInterface der OpenBCM Packet Radio Mailbox OE2XZR-8 im HAMNET mittels Browser erreicht werden.

OE7XGR bietet auf 44.143.168.96 (ax25.oe7xgr.ampr.at) Port 10093 einen AXUDP Zugang, z.B für Paxon&Flexnet32.

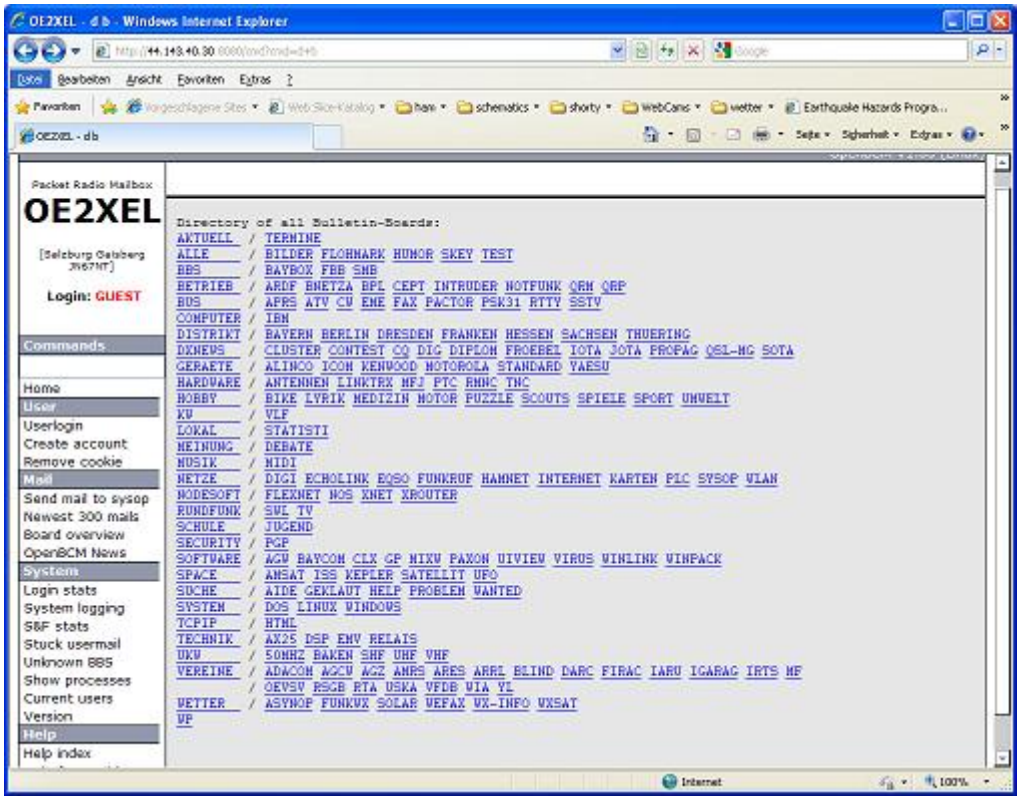

Weiters ist auch ein POP3 / SMTP Konto und NNTP für die Packet-Rubriken (NNTP zb. mit Outlook Express) möglich. Damit es es möglich, mit einem gewohnten Mailprogramm Nachrichten aus der Packet Box zu lesen und zu empfangen. Die Anleitung Packet Radio via Mailclient beschreibt Schritt-für-Schritt die Konfiguration.

Da dies wesentlich schneller als ampr über 9k6 ist, ist der Funfaktor entsprechend gegeben.

Webinterface:

Erreicht werden kann die Box über [1] (Webinterface)

POP3/SMTP, NNTP - Kontoeinstellungen: (Password benötigt)

Postausgangsserver = Posteingangsserver, zugleich NNTP-Server: prbox.oe2xzr.ampr.at POP3-Port: 8110 , SMTP-Port: 8025 , NNTP-Port: 8119

Ein Passwort für die Mailserver und Newsreader-Funktion kann man sich entweder selbst direkt über Packet Radio in der Box mit dem A TTYPW Befehl setzen oder beim Sysop **Mike OE2WAO** holen. Das Webinterface der Box kann zum reinen lesen auch ohne Password benutzt werden. Zum Versenden von Nachrichten aus dem Webinterface muss ebenfalls mit dem Passwort eingeloggt werden.

PR-Box Nachrichten mit Outlook via HAMNET senden und empfangen Beispiel Kontoeinstellungen OE2XEL via HAMNET

Linkstrecken über HAMNET

Mittels AX25 over IP können bisherige Linkstrecken mittels IP Strecken über HAMNET geschalten werden. Als Beispiel ist da die Strecke oe6xkr zu oe6xwr zu nennen. Diese ist wie folgt aufgebaut:

pr klassisch (oe6xkr) <--> xnet <-- HAMNET --> xnet <-- serial line --> RMNC <--> pr klassisch (oe6xwr)

Dafür ist folgendes notwendig:

- Linksys WRT54GL mit SerialMod (herausführen der JTAG auf Standard 232)
- freifunk image
- diverse Libraries
- xnet mit configs
- ausgekreuztes Serialkabel zum RMNC
- kisskarte am rmnc mit den settings

Vorgehensweise:

- Linksys Hardware Mod machen
- Libs und Xnet vorbereiten (sofern notwendig /usr/local/xnet anlöegen)
- Confs, S15serial und S70xnet anpassen
- ax25module installieren und slip.o in /lib/modules/2.4.39 kopieren
- AUTOEXEC.NET für RMNC anpassen (wichtig port und speed hier und in S15serial abändern
- Boot and Connect -> Fertig!

Diese Beschaltung ist am oe6xwr und oe8xhr sowie oe6xkr aktiv!

Die Module, Firmware und Confs sind in diesem Zip zu finden: Linksys Mod Hamnet (ansonsten oe6rke dazu befragen, kostet wie immer gulasch und bier ggg)

PR-Userzugang über HAMNET

Seit Juni 2011 besteht die Möglichkeit 'herkömmliches' PR via HAMNET bei OE5XBL zu betreiben. Mit folgender Schritt für Schritt Anleitung kann dies binnen weniger Minuten eingerichtet werden.

HAMNET AXUDP PR Installation für OE5XBL

Diese Anleitung beschreibt den Zugang zum PR-Digi OE5XBL über das HAMNET unter Windows 7, bis auf wenige Kleinigkeiten sollte diese Anleitung auch für Windows XP verwendet werden können.

Mit der HAMNET Anbindung an OE5XBL bzw. an jeden anderen Knoten steht auch ein High-Speed PR-Zugang im herkömmlichen Sinn zur Verfügung.
Es werden lediglich 2 Softwarepakete dazu benötigt:

- PC/Flexnet32 als „L2-Treiber"
  http://web.oe5xbl.ampr.at/download/packet/flexnet32.zip
  http://www.afthd.tu-darmstadt.de/~flexnet/archive/flexnet32.zip
- Paxon als Terminalprogramm
  http://web.oe5xbl.ampr.at/download/packet/SetupPaxon1114.exe
  http://www.paxon.de/download/SetupPaxon1114.exe

Installation / Konfiguration PC/Flexnet32
flexnet32.zip kann an einen beliebigen Ort entpackt werden, ich empfehle C:\Program Files (x86) oder C:\Programme (x86) oder C:\Programme
Danach legt man sich optional für den leichteren Zugriff eine Verknüpfung auf dem Desktop zu „flexctl.exe" an.

1) PC/Flexnet starten:

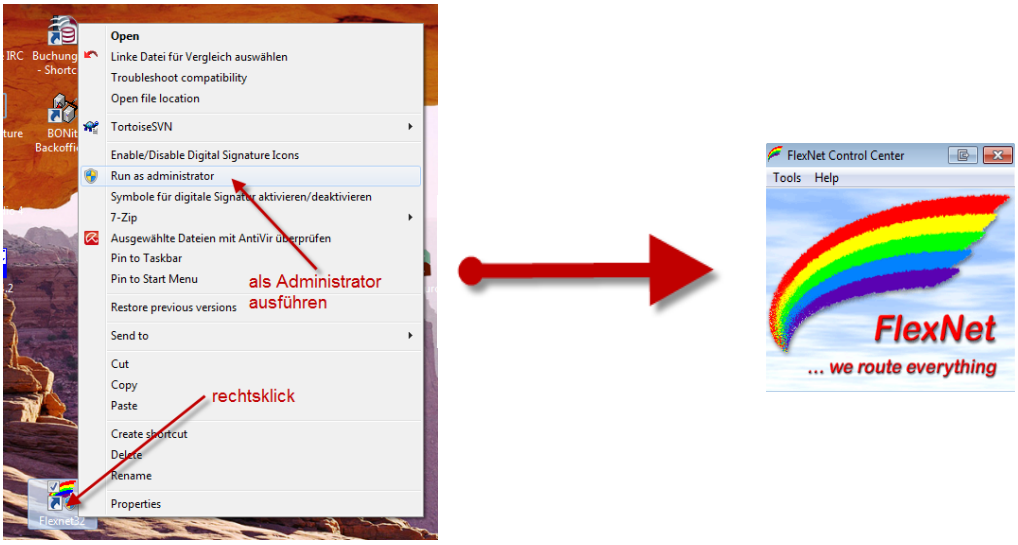

Rechtsklick auf die erstellte Verknüpfung oder flexctl.exe ---> Als Administrator ausführen.
Damit Flexnet ordentlich auf die Hardware zugreifen kann muss dieses als Administrator laufen, alternativ kann man auch die „Benutzerkontensteuerung" unter Windows 7 ganz nach unten drehen.

Flexnet sollte wie dargestellt starten.

V1.1 by OE5HPM @ OE5XBL.#OE5.AUT.EU 14.09.11 1/3

Audio Strecken über IP

In OE4 ist die Strecke Brentenriegel zum Hutwisch (OE3) mit Analog zu IP und Retourkonverter in Betrieb. Diese funktionieren mit einer leichten Latency und bieten Steuerleitungen, welche auch über IP geschalten werden. Die Geräte sind bei der Fa Barixx erhältlich und kosten ca 350€ pro Seite. Ein Demo der Verbindung im Laboraufbau ist hier zu sehen (Dank an OE4KOB und OE1RBU für die Demo und über die Schulter sehen lassen!)

Demo Barixx im Labor OE4

Adminiseite Barixx

VoIP

Mumble is an open source, low-latency, high quality voice chat software.

Folgende VoIP (SIP) - Mumble Services stehen im HAMNET zur Verfügung:

Mumble

OE1 Mumble Server

- mumble.oe1.ampr.at oder 44.143.10.90 der Download ist HIER verfügbar

WinLink 2000

In OE existiert ein Gateway für WinLink2000 Kommunikation, welcher auch via HAMNET erreichbar ist. (Gateway Config)

Anwendungen am HAMNET: Unterschied zwischen den Versionen

Versionsgeschichte interaktiv durchsuchen
VisuellWikitext

Version vom 7. April 2016, 19:52 Uhr (Quelltext anzeigen) Oe1kbc (Diskussion | Beiträge) (→OEVSV Webserver im HAMNET) ← Zum vorherigen Versionsunterschied	Version vom 1. Februar 2017, 21:12 Uhr (Quelltext anzeigen) Oe7xwi (Diskussion | Beiträge) K (Update Services OE7XGR) Zum nächsten Versionsunterschied →
Zeile 66:	**Zeile 66:**
*OE2XZR 44.143.40.90 bzw. aprs.oe2xzr.ampr.at	*OE2XZR 44.143.40.90 bzw. aprs.oe2xzr.ampr.at
− *OE7XGR 44.143.168.**80**: 14580 bzw. aprs.oe7xgr.ampr.at	+ *OE7XGR 44.143.168.**96**: 14580 bzw. aprs.oe7xgr**.ampr.at / ax25**.ampr.at
*OE6XRR 44.143.153.50	*OE6XRR 44.143.153.50
*OE1XDS 44.143.10.90 bzw. aprs.oe1.ampr.at	*OE1XDS 44.143.10.90 bzw. aprs.oe1.ampr.at
Zeile 90:	**Zeile 90:**
Ebenso kann das WebInterface der OpenBCM Packet Radio Mailbox [http://prbox.oe2xzr.ampr.at OE2XZR-8] im HAMNET mittels Browser erreicht werden.	Ebenso kann das WebInterface der OpenBCM Packet Radio Mailbox [http://prbox.oe2xzr.ampr.at OE2XZR-8] im HAMNET mittels Browser erreicht werden.
	+
	+ **OE7XGR bietet auf 44.143.168.96 (ax25.oe7xgr.ampr.at) Port 10093 einen AXUDP Zugang, z.B für Paxon&Flexnet32.**
[[Bild:Oe2xel-openbcm.JPG|Zugang per HTTP auf Box]]	[[Bild:Oe2xel-openbcm.JPG|Zugang per HTTP auf Box]]

Version vom 1. Februar 2017, 21:12 Uhr

Inhaltsverzeichnis

1 Mögliche Anwendungen - Brainstorming 52
2 Webservices 52
2.1 OEVSV Webserver im HAMNET 52
2.2 OE1 Index Webserver 52
2.3 OE2XZR Index Webserver 52
2.4 OE1XHQ DXCluster im HAMNET 52
2.5 HAMNET-Services @OE7XCI 52
3 Multimedia ATV Tests 52
4 APRS Server 56
5 DXCluster 56
6 Packet Radio 57
6.1 Benutzer Einstieg via HAMNET 57
6.2 Linkstrecken über HAMNET 58
6.3 PR-Userzugang über HAMNET 59
7 Audio Strecken über IP 61
8 VoIP 61
8.1 OE1 Mumble Server 61
9 WinLink 2000 61

Mögliche Anwendungen - Brainstorming

- Instant Messaging (Jabber / XMPP)
- VoIP (SIP) - Skype, Mumble
- Videoarchiv (h264)
- Echolink (via Proxy)
- Packet Radio
- HAM-Intranet
- HAM Meshing Netzwerk, ein Netz welches mit jedem User wächst
- Digitaler ATV Zugang (ATV mit Webcam, ATV IP TV)
- Ersatz von analogen Linkstrecken (IP Strecken mit Medienkonverter)
- WinLink2000
- D-Rats
- SDR - Software defined radio RX

Webservices

Folgende browserbasierte Webservices stehen im HAMNET zur Verfügung:

OEVSV Webserver im HAMNET

- in Kürze kommt der Link zu www.oevsv.at

OE1 Index Webserver

- http://web.oe1.ampr.at

OE2XZR Index Webserver

- http://web.oe2xzr.ampr.at

OE1XHQ DXCluster im HAMNET

- http://dxcluster.oe1xhq.ampr.at

HAMNET-Services @OE7XCI

- http://web.oe7xci.ampr.at/ (Übersichtsseite mit allen Services)
- http://web.oe7xci.ampr.at/qst/ (Microblogging-Service im HAMNET)

Multimedia ATV Tests

Derzeit werden Multimedia ATV Test gefahren, welche folgendes testen:

- WebCam (oe1xar, Bisamberg) http://webcam.oe1xar.ampr.at
- Video Stream (oe1xar, Bisamberg) http://video.oe1xar.ampr.at
- Video & Audio Streams (oe6xzg, Schöckl). achtung: temporär http://44.143.154.200 (http://44.143.147.100) User Gast, pwd Gast
- Video Stream (oe6xrr, Plabutsch) http://44.143.153.30/
- MPEG Stream (oe6xad Dobl) http://44.143.155.158/ user gast, pwd gast

- JPEG Stream (oe6xkg Lachtal) http://44.143.155.30/ user gast, pwd viewer
- JPEG Stream (oe3xar Kaiserkogel) http://44.143.56.30/ user gast, pwd viewer
- MPEG Strem und ATV Steuerung (oe5xll Linz) http://44.143.104.132/ & http://44.143.104.131/
- MPEG Stream (oe3xwr Hochkoglberg) http://44.143.104.32
- MPEG Stream (oe6xfe Wolfgangi) http://44.143.144.90
- Video Stream (oe7xzr Zugspitze) http://44.143.169.210 bzw. http://webcam.oe7xzr.ampr.at

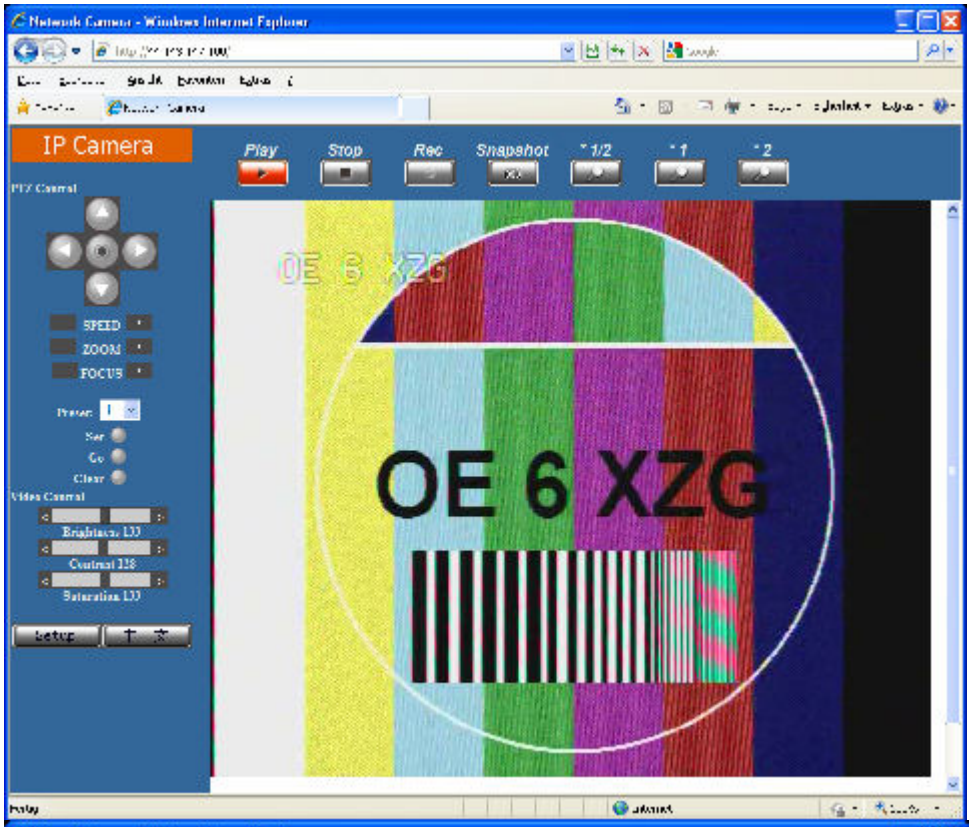

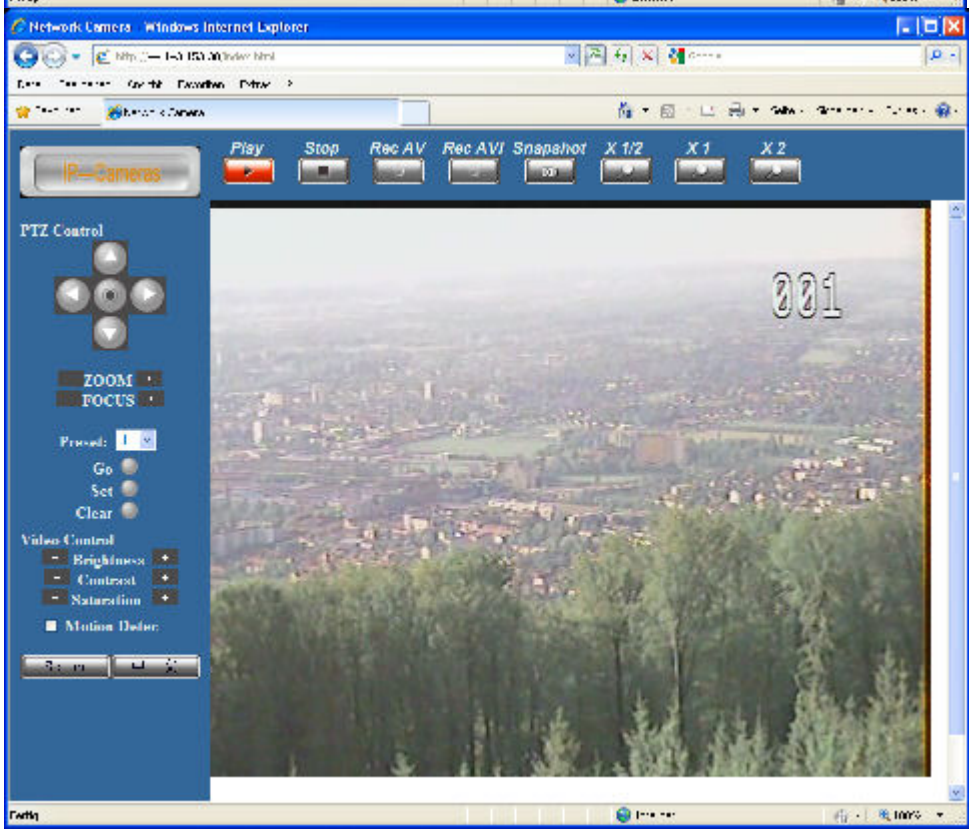

IP Camera - Windows Internet Explorer
IP Video V2.37
1294
ZF-Frequenz : 480 Mhz
Tonfrequenz : 6500 Khz
LO-Frequenz : --------
Offset-mode : Offset 0
Rec. Setup : AA
Squel. delay : 5
1294
Add

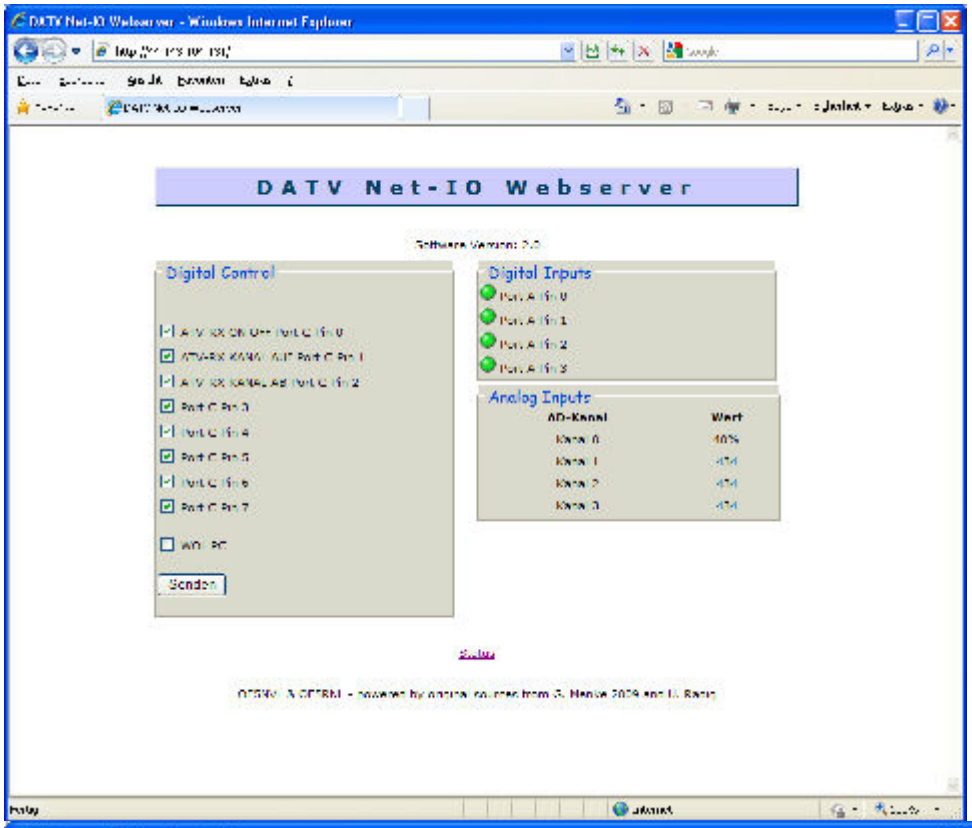
DATV Net-IO Webserver
Digital Control
Digital Inputs
Analog Inputs
Senden

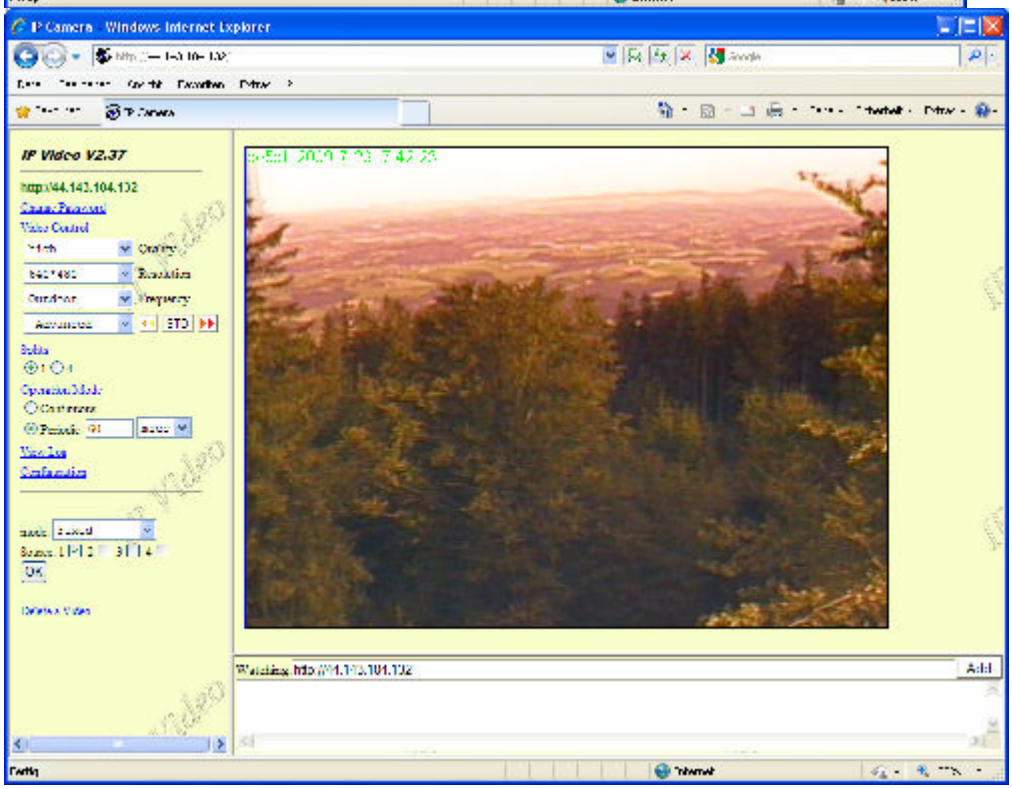
IP Camera - Windows Internet Explorer
IP Video V2.37

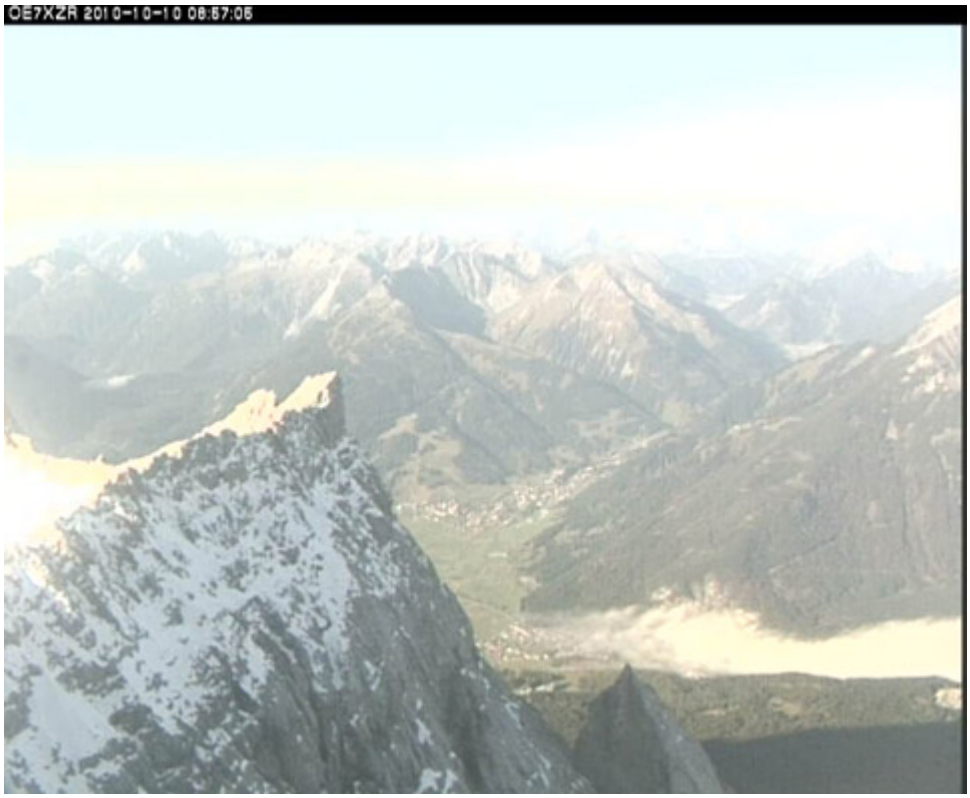

APRS Server

Die meisten APRS-Server sind mittlerweile über die HF-Strecken des HAMNET vernetzt. Die gehörten Pakete der Stationen werden über das Netz transportieren und zb. über das **APRS Client Programm APRSmap** von OE5DXL dargestellt. Die Teilnahme am APRS ist somit auch via HAMNET möglich. Eine Gatewayfunktion zum T2 Netzwerk (T2KOBLENZ, T2ERFURT) ist ebenfalls vorhanden.

Folgende APRS Server stehen im HAMNET zur Verfügung: (Standard Port 14580)

- OE2XZR 44.143.40.90 bzw. aprs.oe2xzr.ampr.at
- OE7XGR 44.143.168.96:14580 bzw. aprs.oe7xgr.ampr.at / ax25.ampr.at
- OE6XRR 44.143.153.50
- OE1XDS 44.143.10.90 bzw. aprs.oe1.ampr.at

Hinweis: Wird die eigene Validation Number für APRS-Server Zugang angegeben, werden auch eigene Datenpakete vom Server akzeptiert, ansonsten nur RX Betrieb.

Durch die interne Vernetzung über HAMNET wird der Datenaustausch für APRS unabhängig vom Inet für Österreich möglich!

DXCluster

Der DXCluster oe1xhq ist über die Adresse http://dxcluster.oe1xhq.ampr.at oder per Telnet auf das Port 41112 auf dxcluster.oe1xhq.ampr.at erreichbar. Dieser Cluster ist zuverlässig an den primären Spot Exchange in Europa angeschlossen. Die Vorteile gegenüber dem PR (nur AX25

textbasierte Clusterdarstellung) liegen natürlich in der Kompatibilität mit Logbuchprogrammen über TCP/IP direkt (Logger32, Ham Radio Deluxe, etc..). Nicht alle Logbuchprogramme erlauben noch ein direktes Anbinden von AX25-dargestellten-Clustern (mit Ansprechen eines TNC). Zudem konnte die Variante mit dem Java-Interface via IP over AX-Versuchen (IP over Packet Radio) vom Datendurchsatz her kaum durch die 9k6 und 19k2 PR-Linkstrecken bzw. 1k2 Einstiege jemals ordentlich übertragen werden.

DXCluster oe1xhq

Packet Radio

Benutzer Einstieg via HAMNET

Eine einfache Anleitung beschreibt den Packet Radio Zugang im HAMNET am OE2XZR Gaisberg.

Ebenso kann das WebInterface der OpenBCM Packet Radio Mailbox OE2XZR-8 im HAMNET mittels Browser erreicht werden.

OE7XGR bietet auf 44.143.168.96 (ax25.oe7xgr.ampr.at) Port 10093 einen AXUDP Zugang, z.B für Paxon&Flexnet32.

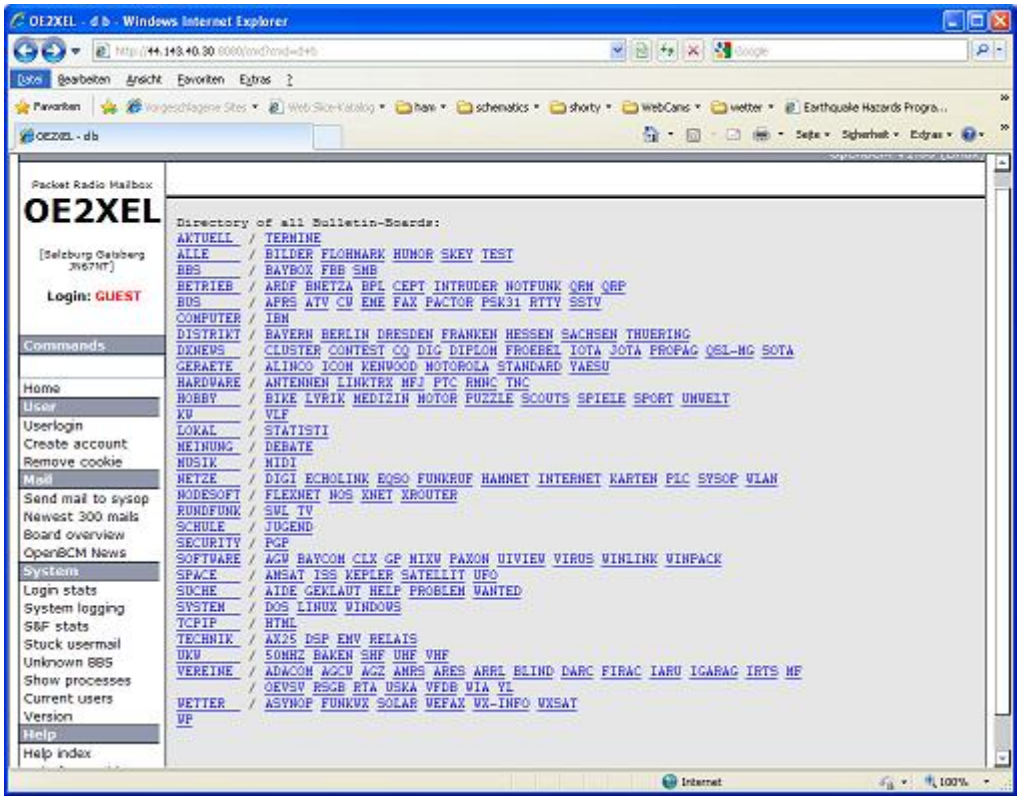

Weiters ist auch ein POP3 / SMTP Konto und NNTP für die Packet-Rubriken (NNTP zb. mit Outlook Express) möglich. Damit es es möglich, mit einem gewohnten Mailprogramm Nachrichten aus der Packet Box zu lesen und zu empfangen. Die Anleitung Packet Radio via Mailclient beschreibt Schritt-für-Schritt die Konfiguration.

Da dies wesentlich schneller als ampr über 9k6 ist, ist der Funfaktor entsprechend gegeben.

Webinterface:

Erreicht werden kann die Box über [1] (Webinterface)

POP3/SMTP, NNTP - Kontoeinstellungen: (Password benötigt)

Postausgangsserver = Posteingangsserver, zugleich NNTP-Server: prbox.oe2xzr.ampr.at POP3-Port: 8110 , SMTP-Port: 8025 , NNTP-Port: 8119

Ein Passwort für die Mailserver und Newsreader-Funktion kann man sich entweder selbst direkt über Packet Radio in der Box mit dem A TTYPW Befehl setzen oder beim Sysop **Mike OE2WAO** holen. Das Webinterface der Box kann zum reinen lesen auch ohne Password benutzt werden. Zum Versenden von Nachrichten aus dem Webinterface muss ebenfalls mit dem Passwort eingeloggt werden.

PR-Box Nachrichten mit Outlook via HAMNET senden und empfangen Beispiel Kontoeinstellungen OE2XEL via HAMNET

Linkstrecken über HAMNET

Mittels AX25 over IP können bisherige Linkstrecken mittels IP Strecken über HAMNET geschalten werden. Als Beispiel ist da die Strecke oe6xkr zu oe6xwr zu nennen. Diese ist wie folgt aufgebaut:

pr klassisch (oe6xkr) <--> xnet <-- HAMNET --> xnet <-- serial line --> RMNC <--> pr klassisch (oe6xwr)

Dafür ist folgendes notwendig:

- Linksys WRT54GL mit SerialMod (herausführen der JTAG auf Standard 232)
- freifunk image
- diverse Libraries
- xnet mit configs
- ausgekreuztes Serialkabel zum RMNC
- kisskarte am rmnc mit den settings

Vorgehensweise:

- Linksys Hardware Mod machen
- Libs und Xnet vorbereiten (sofern notwendig /usr/local/xnet anlöegen)
- Confs, S15serial und S70xnet anpassen
- ax25module installieren und slip.o in /lib/modules/2.4.39 kopieren
- AUTOEXEC.NET für RMNC anpassen (wichtig port und speed hier und in S15serial abändern
- Boot and Connect -> Fertig!

Diese Beschaltung ist am oe6xwr und oe8xhr sowie oe6xkr aktiv!

Die Module, Firmware und Confs sind in diesem Zip zu finden: Linksys Mod Hamnet (ansonsten oe6rke dazu befragen, kostet wie immer gulasch und bier ggg)

PR-Userzugang über HAMNET

Seit Juni 2011 besteht die Möglichkeit 'herkömmliches' PR via HAMNET bei OE5XBL zu betreiben. Mit folgender Schritt für Schritt Anleitung kann dies binnen weniger Minuten eingerichtet werden.

HAMNET AXUDP PR Installation für OE5XBL

Diese Anleitung beschreibt den Zugang zum PR-Digi OE5XBL über das HAMNET unter Windows 7, bis auf wenige Kleinigkeiten sollte diese Anleitung auch für Windows XP verwendet werden können.

Mit der HAMNET Anbindung an OE5XBL bzw. an jeden anderen Knoten steht auch ein High-Speed PR-Zugang im herkömmlichen Sinn zur Verfügung.
Es werden lediglich 2 Softwarepakete dazu benötigt:

- PC/Flexnet32 als „L2-Treiber"
  http://web.oe5xbl.ampr.at/download/packet/flexnet32.zip
  http://www.afthd.tu-darmstadt.de/~flexnet/archive/flexnet32.zip
- Paxon als Terminalprogramm
  http://web.oe5xbl.ampr.at/download/packet/SetupPaxon1114.exe
  http://www.paxon.de/download/SetupPaxon1114.exe

Installation / Konfiguration PC/Flexnet32
flexnet32.zip kann an einen beliebigen Ort entpackt werden, ich empfehle C:\Program Files (x86) oder C:\Programme (x86) oder C:\Programme
Danach legt man sich optional für den leichteren Zugriff eine Verknüpfung auf dem Desktop zu „flexctl.exe" an.

1) PC/Flexnet starten:

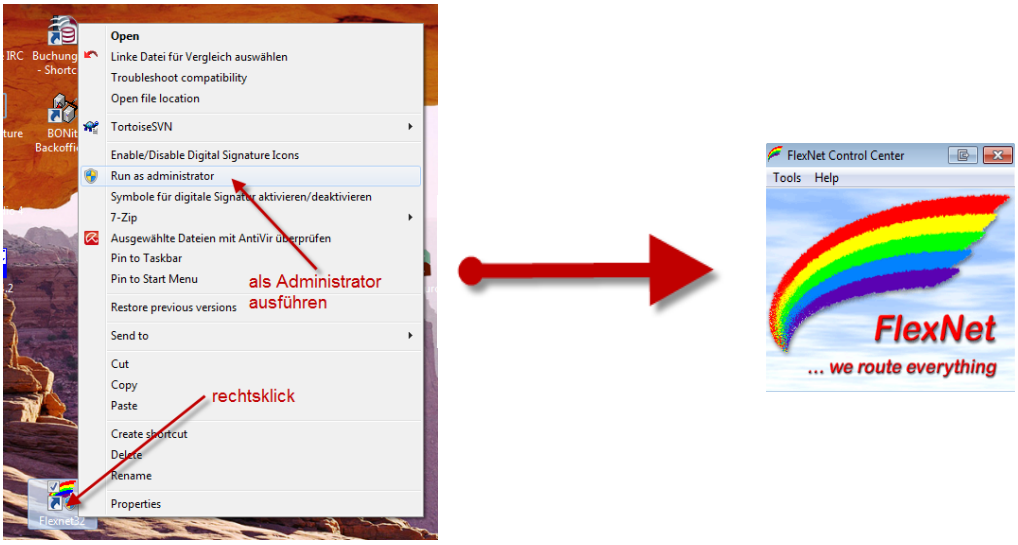

Rechtsklick auf die erstellte Verknüpfung oder flexctl.exe ---> Als Administrator ausführen.
Damit Flexnet ordentlich auf die Hardware zugreifen kann muss dieses als Administrator laufen, alternativ kann man auch die „Benutzerkontensteuerung" unter Windows 7 ganz nach unten drehen.

Flexnet sollte wie dargestellt starten.

Audio Strecken über IP

In OE4 ist die Strecke Brentenriegel zum Hutwisch (OE3) mit Analog zu IP und Retourkonverter in Betrieb. Diese funktionieren mit einer leichten Latency und bieten Steuerleitungen, welche auch über IP geschalten werden. Die Geräte sind bei der Fa Barixx erhältlich und kosten ca 350€ pro Seite. Ein Demo der Verbindung im Laboraufbau ist hier zu sehen (Dank an OE4KOB und OE1RBU für die Demo und über die Schulter sehen lassen!)

Demo Barixx im Labor OE4

Adminiseite Barixx

VoIP

Mumble is an open source, low-latency, high quality voice chat software.

Folgende VoIP (SIP) - Mumble Services stehen im HAMNET zur Verfügung:

Mumble

OE1 Mumble Server

- mumble.oe1.ampr.at oder 44.143.10.90 der Download ist HIER verfügbar

WinLink 2000

In OE existiert ein Gateway für WinLink2000 Kommunikation, welcher auch via HAMNET erreichbar ist. (Gateway Config)

Anwendungen am HAMNET: Unterschied zwischen den Versionen

Versionsgeschichte interaktiv durchsuchen
VisuellWikitext

Version vom 7. April 2016, 19:52 Uhr (Quelltext anzeigen) Oe1kbc (Diskussion | Beiträge) (→OEVSV Webserver im HAMNET) ← Zum vorherigen Versionsunterschied	Version vom 1. Februar 2017, 21:12 Uhr (Quelltext anzeigen) Oe7xwi (Diskussion | Beiträge) K (Update Services OE7XGR) Zum nächsten Versionsunterschied →
Zeile 66:	**Zeile 66:**
*OE2XZR 44.143.40.90 bzw. aprs.oe2xzr.ampr.at	*OE2XZR 44.143.40.90 bzw. aprs.oe2xzr.ampr.at
− *OE7XGR 44.143.168.**80**: 14580 bzw. aprs.oe7xgr.ampr.at	+ *OE7XGR 44.143.168.**96**: 14580 bzw. aprs.oe7xgr**.ampr.at / ax25**.ampr.at
*OE6XRR 44.143.153.50	*OE6XRR 44.143.153.50
*OE1XDS 44.143.10.90 bzw. aprs.oe1.ampr.at	*OE1XDS 44.143.10.90 bzw. aprs.oe1.ampr.at
Zeile 90:	**Zeile 90:**
Ebenso kann das WebInterface der OpenBCM Packet Radio Mailbox [http://prbox.oe2xzr.ampr.at OE2XZR-8] im HAMNET mittels Browser erreicht werden.	Ebenso kann das WebInterface der OpenBCM Packet Radio Mailbox [http://prbox.oe2xzr.ampr.at OE2XZR-8] im HAMNET mittels Browser erreicht werden.
	+
	+ **OE7XGR bietet auf 44.143.168.96 (ax25.oe7xgr.ampr.at) Port 10093 einen AXUDP Zugang, z.B für Paxon&Flexnet32.**
[[Bild:Oe2xel-openbcm.JPG|Zugang per HTTP auf Box]]	[[Bild:Oe2xel-openbcm.JPG|Zugang per HTTP auf Box]]

Version vom 1. Februar 2017, 21:12 Uhr

Inhaltsverzeichnis

1 Mögliche Anwendungen - Brainstorming 64
2 Webservices 64
2.1 OEVSV Webserver im HAMNET 64
2.2 OE1 Index Webserver 64
2.3 OE2XZR Index Webserver 64
2.4 OE1XHQ DXCluster im HAMNET 64
2.5 HAMNET-Services @OE7XCI 64
3 Multimedia ATV Tests 64
4 APRS Server 68
5 DXCluster 68
6 Packet Radio 69
6.1 Benutzer Einstieg via HAMNET 69
6.2 Linkstrecken über HAMNET 70
6.3 PR-Userzugang über HAMNET 71
7 Audio Strecken über IP 73
8 VoIP 73
8.1 OE1 Mumble Server 73
9 WinLink 2000 73

Mögliche Anwendungen - Brainstorming

- Instant Messaging (Jabber / XMPP)
- VoIP (SIP) - Skype, Mumble
- Videoarchiv (h264)
- Echolink (via Proxy)
- Packet Radio
- HAM-Intranet
- HAM Meshing Netzwerk, ein Netz welches mit jedem User wächst
- Digitaler ATV Zugang (ATV mit Webcam, ATV IP TV)
- Ersatz von analogen Linkstrecken (IP Strecken mit Medienkonverter)
- WinLink2000
- D-Rats
- SDR - Software defined radio RX

Webservices

Folgende browserbasierte Webservices stehen im HAMNET zur Verfügung:

OEVSV Webserver im HAMNET

- in Kürze kommt der Link zu www.oevsv.at

OE1 Index Webserver

- http://web.oe1.ampr.at

OE2XZR Index Webserver

- http://web.oe2xzr.ampr.at

OE1XHQ DXCluster im HAMNET

- http://dxcluster.oe1xhq.ampr.at

HAMNET-Services @OE7XCI

- http://web.oe7xci.ampr.at/ (Übersichtsseite mit allen Services)
- http://web.oe7xci.ampr.at/qst/ (Microblogging-Service im HAMNET)

Multimedia ATV Tests

Derzeit werden Multimedia ATV Test gefahren, welche folgendes testen:

- WebCam (oe1xar, Bisamberg) http://webcam.oe1xar.ampr.at
- Video Stream (oe1xar, Bisamberg) http://video.oe1xar.ampr.at
- Video & Audio Streams (oe6xzg, Schöckl). achtung: temporär http://44.143.154.200 (http://44.143.147.100) User Gast, pwd Gast
- Video Stream (oe6xrr, Plabutsch) http://44.143.153.30/
- MPEG Stream (oe6xad Dobl) http://44.143.155.158/ user gast, pwd gast

- JPEG Stream (oe6xkg Lachtal) http://44.143.155.30/ user gast, pwd viewer
- JPEG Stream (oe3xar Kaiserkogel) http://44.143.56.30/ user gast, pwd viewer
- MPEG Strem und ATV Steuerung (oe5xll Linz) http://44.143.104.132/ & http://44.143.104.131/
- MPEG Stream (oe3xwr Hochkoglberg) http://44.143.104.32
- MPEG Stream (oe6xfe Wolfgangi) http://44.143.144.90
- Video Stream (oe7xzr Zugspitze) http://44.143.169.210 bzw. http://webcam.oe7xzr.ampr.at

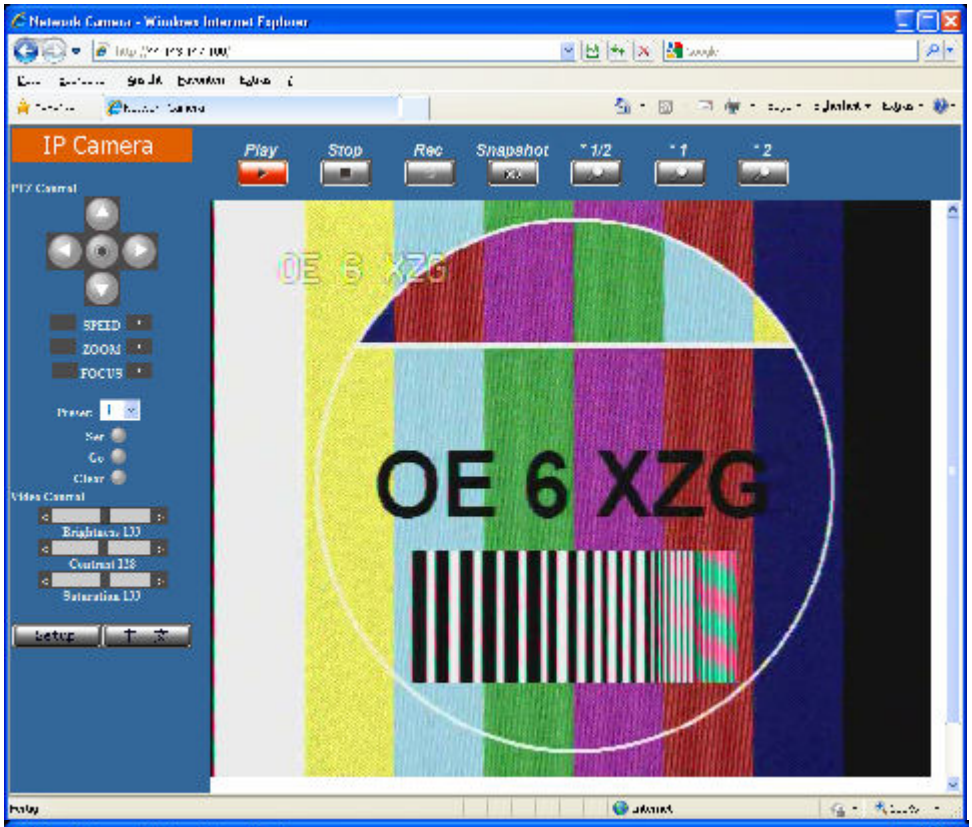

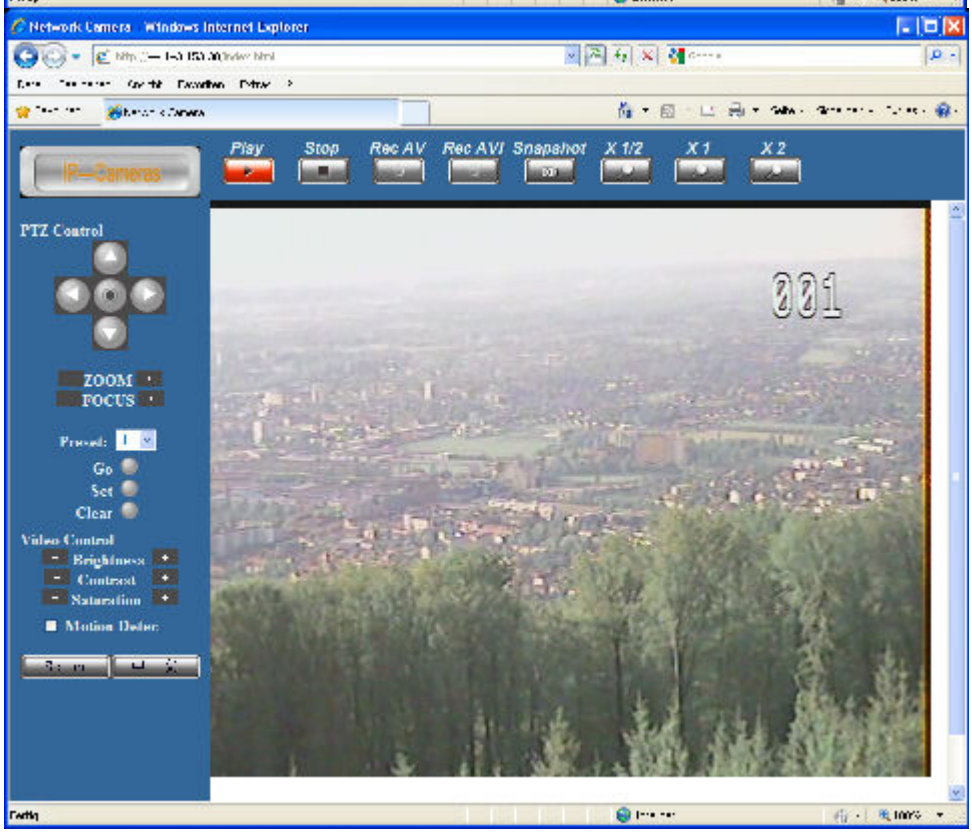

IP Camera - Windows Internet Explorer
IP Video V2.37
1294
ZF-Frequenz : 480 Mhz
Tonfrequenz : 6500 Khz
LO-Frequenz : --------
Offset-mode : Offset 0
Rec. Setup : AA
Squel. delay : 5
1294
Add

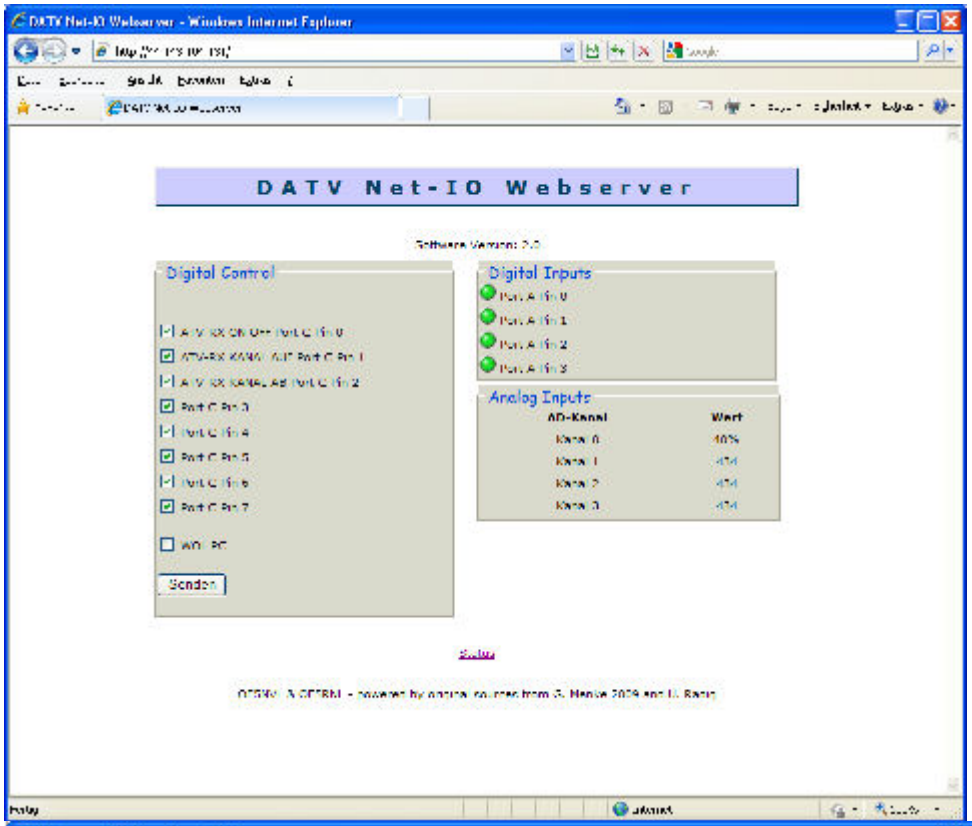
DATV Net-IO Webserver
Digital Control
Digital Inputs
Analog Inputs
Senden

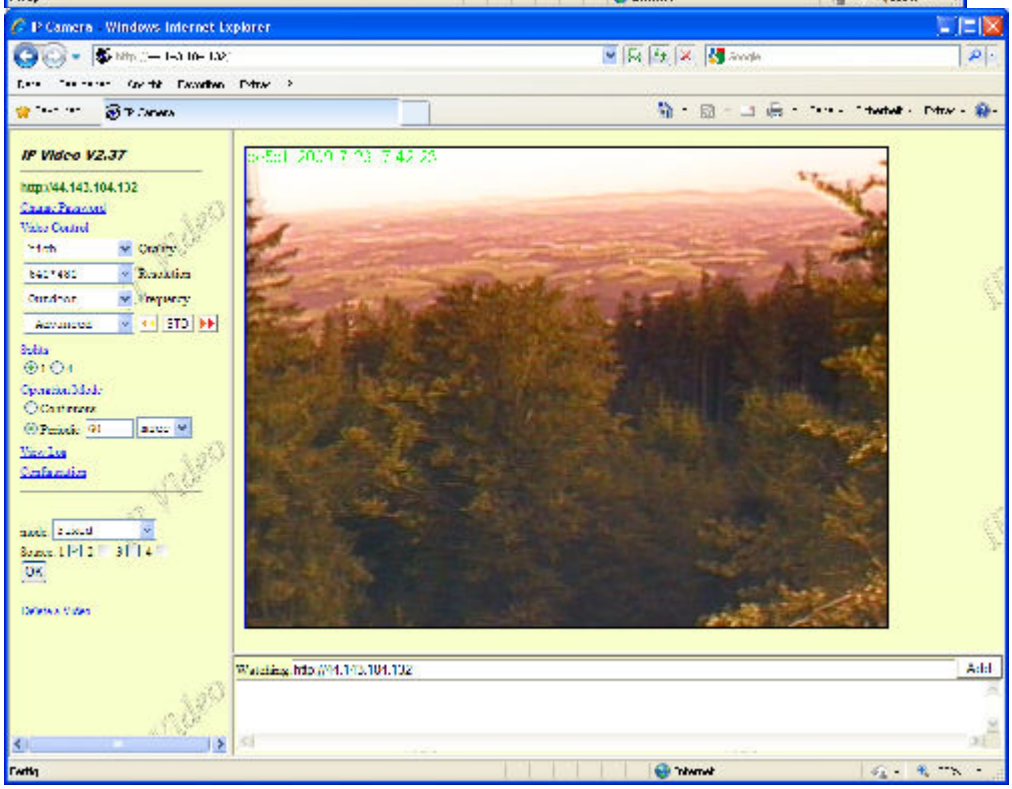
IP Camera - Windows Internet Explorer
IP Video V2.37

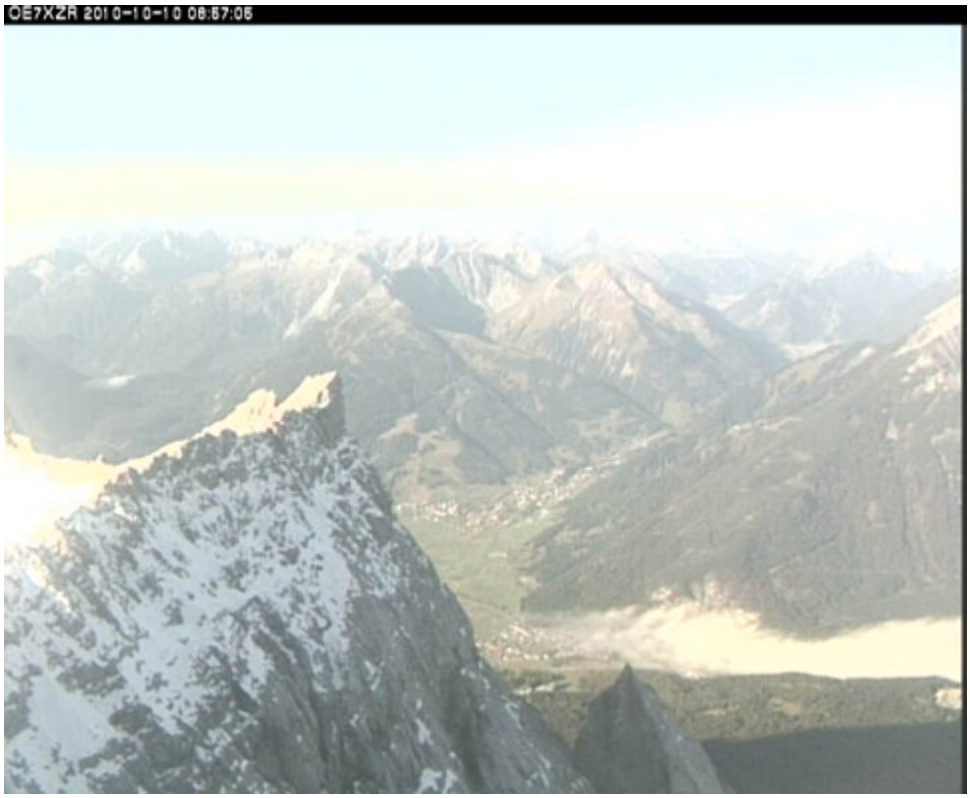

APRS Server

Die meisten APRS-Server sind mittlerweile über die HF-Strecken des HAMNET vernetzt. Die gehörten Pakete der Stationen werden über das Netz transportieren und zb. über das **APRS Client Programm APRSmap** von OE5DXL dargestellt. Die Teilnahme am APRS ist somit auch via HAMNET möglich. Eine Gatewayfunktion zum T2 Netzwerk (T2KOBLENZ, T2ERFURT) ist ebenfalls vorhanden.

Folgende APRS Server stehen im HAMNET zur Verfügung: (Standard Port 14580)

- OE2XZR 44.143.40.90 bzw. aprs.oe2xzr.ampr.at
- OE7XGR 44.143.168.96:14580 bzw. aprs.oe7xgr.ampr.at / ax25.ampr.at
- OE6XRR 44.143.153.50
- OE1XDS 44.143.10.90 bzw. aprs.oe1.ampr.at

Hinweis: Wird die eigene Validation Number für APRS-Server Zugang angegeben, werden auch eigene Datenpakete vom Server akzeptiert, ansonsten nur RX Betrieb.

Durch die interne Vernetzung über HAMNET wird der Datenaustausch für APRS unabhängig vom Inet für Österreich möglich!

DXCluster

Der DXCluster oe1xhq ist über die Adresse http://dxcluster.oe1xhq.ampr.at oder per Telnet auf das Port 41112 auf dxcluster.oe1xhq.ampr.at erreichbar. Dieser Cluster ist zuverlässig an den primären Spot Exchange in Europa angeschlossen. Die Vorteile gegenüber dem PR (nur AX25

textbasierte Clusterdarstellung) liegen natürlich in der Kompatibilität mit Logbuchprogrammen über TCP/IP direkt (Logger32, Ham Radio Deluxe, etc..). Nicht alle Logbuchprogramme erlauben noch ein direktes Anbinden von AX25-dargestellten-Clustern (mit Ansprechen eines TNC). Zudem konnte die Variante mit dem Java-Interface via IP over AX-Versuchen (IP over Packet Radio) vom Datendurchsatz her kaum durch die 9k6 und 19k2 PR-Linkstrecken bzw. 1k2 Einstiege jemals ordentlich übertragen werden.

DXCluster oe1xhq

Packet Radio

Benutzer Einstieg via HAMNET

Eine einfache Anleitung beschreibt den Packet Radio Zugang im HAMNET am OE2XZR Gaisberg.

Ebenso kann das WebInterface der OpenBCM Packet Radio Mailbox OE2XZR-8 im HAMNET mittels Browser erreicht werden.

OE7XGR bietet auf 44.143.168.96 (ax25.oe7xgr.ampr.at) Port 10093 einen AXUDP Zugang, z.B für Paxon&Flexnet32.

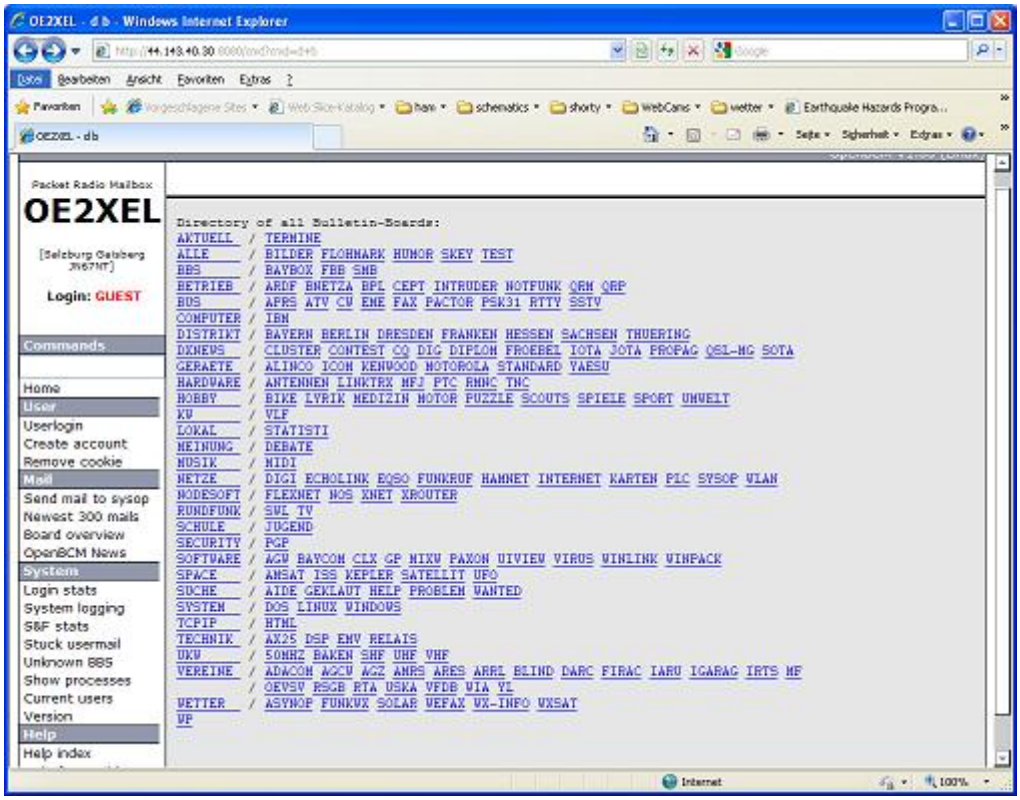

Weiters ist auch ein POP3 / SMTP Konto und NNTP für die Packet-Rubriken (NNTP zb. mit Outlook Express) möglich. Damit es es möglich, mit einem gewohnten Mailprogramm Nachrichten aus der Packet Box zu lesen und zu empfangen. Die Anleitung Packet Radio via Mailclient beschreibt Schritt-für-Schritt die Konfiguration.

Da dies wesentlich schneller als ampr über 9k6 ist, ist der Funfaktor entsprechend gegeben.

Webinterface:

Erreicht werden kann die Box über [1] (Webinterface)

POP3/SMTP, NNTP - Kontoeinstellungen: (Password benötigt)

Postausgangsserver = Posteingangsserver, zugleich NNTP-Server: prbox.oe2xzr.ampr.at POP3-Port: 8110 , SMTP-Port: 8025 , NNTP-Port: 8119

Ein Passwort für die Mailserver und Newsreader-Funktion kann man sich entweder selbst direkt über Packet Radio in der Box mit dem A TTYPW Befehl setzen oder beim Sysop **Mike OE2WAO** holen. Das Webinterface der Box kann zum reinen lesen auch ohne Password benutzt werden. Zum Versenden von Nachrichten aus dem Webinterface muss ebenfalls mit dem Passwort eingeloggt werden.

PR-Box Nachrichten mit Outlook via HAMNET senden und empfangen Beispiel Kontoeinstellungen OE2XEL via HAMNET

Linkstrecken über HAMNET

Mittels AX25 over IP können bisherige Linkstrecken mittels IP Strecken über HAMNET geschalten werden. Als Beispiel ist da die Strecke oe6xkr zu oe6xwr zu nennen. Diese ist wie folgt aufgebaut:

pr klassisch (oe6xkr) <--> xnet <-- HAMNET --> xnet <-- serial line --> RMNC <--> pr klassisch (oe6xwr)

Dafür ist folgendes notwendig:

- Linksys WRT54GL mit SerialMod (herausführen der JTAG auf Standard 232)
- freifunk image
- diverse Libraries
- xnet mit configs
- ausgekreuztes Serialkabel zum RMNC
- kisskarte am rmnc mit den settings

Vorgehensweise:

- Linksys Hardware Mod machen
- Libs und Xnet vorbereiten (sofern notwendig /usr/local/xnet anlöegen)
- Confs, S15serial und S70xnet anpassen
- ax25module installieren und slip.o in /lib/modules/2.4.39 kopieren
- AUTOEXEC.NET für RMNC anpassen (wichtig port und speed hier und in S15serial abändern
- Boot and Connect -> Fertig!

Diese Beschaltung ist am oe6xwr und oe8xhr sowie oe6xkr aktiv!

Die Module, Firmware und Confs sind in diesem Zip zu finden: Linksys Mod Hamnet (ansonsten oe6rke dazu befragen, kostet wie immer gulasch und bier ggg)

PR-Userzugang über HAMNET

Seit Juni 2011 besteht die Möglichkeit 'herkömmliches' PR via HAMNET bei OE5XBL zu betreiben. Mit folgender Schritt für Schritt Anleitung kann dies binnen weniger Minuten eingerichtet werden.

HAMNET AXUDP PR Installation für OE5XBL

Diese Anleitung beschreibt den Zugang zum PR-Digi OE5XBL über das HAMNET unter Windows 7, bis auf wenige Kleinigkeiten sollte diese Anleitung auch für Windows XP verwendet werden können.

Mit der HAMNET Anbindung an OE5XBL bzw. an jeden anderen Knoten steht auch ein High-Speed PR-Zugang im herkömmlichen Sinn zur Verfügung.
Es werden lediglich 2 Softwarepakete dazu benötigt:

- PC/Flexnet32 als „L2-Treiber"
  http://web.oe5xbl.ampr.at/download/packet/flexnet32.zip
  http://www.afthd.tu-darmstadt.de/~flexnet/archive/flexnet32.zip
- Paxon als Terminalprogramm
  http://web.oe5xbl.ampr.at/download/packet/SetupPaxon1114.exe
  http://www.paxon.de/download/SetupPaxon1114.exe

Installation / Konfiguration PC/Flexnet32
flexnet32.zip kann an einen beliebigen Ort entpackt werden, ich empfehle C:\Program Files (x86) oder C:\Programme (x86) oder C:\Programme
Danach legt man sich optional für den leichteren Zugriff eine Verknüpfung auf dem Desktop zu „flexctl.exe" an.

1) PC/Flexnet starten:

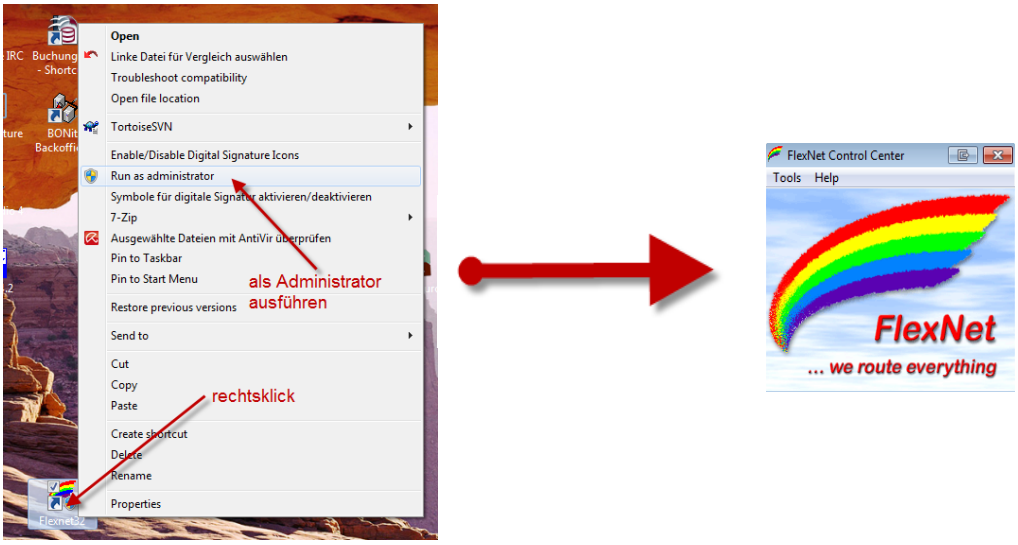

Rechtsklick auf die erstellte Verknüpfung oder flexctl.exe ---> Als Administrator ausführen.
Damit Flexnet ordentlich auf die Hardware zugreifen kann muss dieses als Administrator laufen, alternativ kann man auch die „Benutzerkontensteuerung" unter Windows 7 ganz nach unten drehen.

Flexnet sollte wie dargestellt starten.

Audio Strecken über IP

In OE4 ist die Strecke Brentenriegel zum Hutwisch (OE3) mit Analog zu IP und Retourkonverter in Betrieb. Diese funktionieren mit einer leichten Latency und bieten Steuerleitungen, welche auch über IP geschalten werden. Die Geräte sind bei der Fa Barixx erhältlich und kosten ca 350€ pro Seite. Ein Demo der Verbindung im Laboraufbau ist hier zu sehen (Dank an OE4KOB und OE1RBU für die Demo und über die Schulter sehen lassen!)

Demo Barixx im Labor OE4

Adminiseite Barixx

VoIP

Mumble is an open source, low-latency, high quality voice chat software.

Folgende VoIP (SIP) - Mumble Services stehen im HAMNET zur Verfügung:

Mumble

OE1 Mumble Server

- mumble.oe1.ampr.at oder 44.143.10.90 der Download ist HIER verfügbar

WinLink 2000

In OE existiert ein Gateway für WinLink2000 Kommunikation, welcher auch via HAMNET erreichbar ist. (Gateway Config)

Anwendungen am HAMNET: Unterschied zwischen den Versionen

Versionsgeschichte interaktiv durchsuchen
VisuellWikitext

Version vom 7. April 2016, 19:52 Uhr (Quelltext anzeigen) Oe1kbc (Diskussion | Beiträge) (→OEVSV Webserver im HAMNET) ← Zum vorherigen Versionsunterschied	Version vom 1. Februar 2017, 21:12 Uhr (Quelltext anzeigen) Oe7xwi (Diskussion | Beiträge) K (Update Services OE7XGR) Zum nächsten Versionsunterschied →
Zeile 66:	**Zeile 66:**
*OE2XZR 44.143.40.90 bzw. aprs.oe2xzr.ampr.at	*OE2XZR 44.143.40.90 bzw. aprs.oe2xzr.ampr.at
− *OE7XGR 44.143.168.**80**: 14580 bzw. aprs.oe7xgr.ampr.at	+ *OE7XGR 44.143.168.**96**: 14580 bzw. aprs.oe7xgr**.ampr.at / ax25**.ampr.at
*OE6XRR 44.143.153.50	*OE6XRR 44.143.153.50
*OE1XDS 44.143.10.90 bzw. aprs.oe1.ampr.at	*OE1XDS 44.143.10.90 bzw. aprs.oe1.ampr.at
Zeile 90:	**Zeile 90:**
Ebenso kann das WebInterface der OpenBCM Packet Radio Mailbox [http://prbox.oe2xzr.ampr.at OE2XZR-8] im HAMNET mittels Browser erreicht werden.	Ebenso kann das WebInterface der OpenBCM Packet Radio Mailbox [http://prbox.oe2xzr.ampr.at OE2XZR-8] im HAMNET mittels Browser erreicht werden.
	+
	+ **OE7XGR bietet auf 44.143.168.96 (ax25.oe7xgr.ampr.at) Port 10093 einen AXUDP Zugang, z.B für Paxon&Flexnet32.**
[[Bild:Oe2xel-openbcm.JPG|Zugang per HTTP auf Box]]	[[Bild:Oe2xel-openbcm.JPG|Zugang per HTTP auf Box]]

Version vom 1. Februar 2017, 21:12 Uhr

Inhaltsverzeichnis

1 Mögliche Anwendungen - Brainstorming 76
2 Webservices 76
2.1 OEVSV Webserver im HAMNET 76
2.2 OE1 Index Webserver 76
2.3 OE2XZR Index Webserver 76
2.4 OE1XHQ DXCluster im HAMNET 76
2.5 HAMNET-Services @OE7XCI 76
3 Multimedia ATV Tests 76
4 APRS Server 80
5 DXCluster 80
6 Packet Radio 81
6.1 Benutzer Einstieg via HAMNET 81
6.2 Linkstrecken über HAMNET 82
6.3 PR-Userzugang über HAMNET 83
7 Audio Strecken über IP 85
8 VoIP 85
8.1 OE1 Mumble Server 85
9 WinLink 2000 85

Mögliche Anwendungen - Brainstorming

- Instant Messaging (Jabber / XMPP)
- VoIP (SIP) - Skype, Mumble
- Videoarchiv (h264)
- Echolink (via Proxy)
- Packet Radio
- HAM-Intranet
- HAM Meshing Netzwerk, ein Netz welches mit jedem User wächst
- Digitaler ATV Zugang (ATV mit Webcam, ATV IP TV)
- Ersatz von analogen Linkstrecken (IP Strecken mit Medienkonverter)
- WinLink2000
- D-Rats
- SDR - Software defined radio RX

Webservices

Folgende browserbasierte Webservices stehen im HAMNET zur Verfügung:

OEVSV Webserver im HAMNET

- in Kürze kommt der Link zu www.oevsv.at

OE1 Index Webserver

- http://web.oe1.ampr.at

OE2XZR Index Webserver

- http://web.oe2xzr.ampr.at

OE1XHQ DXCluster im HAMNET

- http://dxcluster.oe1xhq.ampr.at

HAMNET-Services @OE7XCI

- http://web.oe7xci.ampr.at/ (Übersichtsseite mit allen Services)
- http://web.oe7xci.ampr.at/qst/ (Microblogging-Service im HAMNET)

Multimedia ATV Tests

Derzeit werden Multimedia ATV Test gefahren, welche folgendes testen:

- WebCam (oe1xar, Bisamberg) http://webcam.oe1xar.ampr.at
- Video Stream (oe1xar, Bisamberg) http://video.oe1xar.ampr.at
- Video & Audio Streams (oe6xzg, Schöckl). achtung: temporär http://44.143.154.200 (http://44.143.147.100) User Gast, pwd Gast
- Video Stream (oe6xrr, Plabutsch) http://44.143.153.30/
- MPEG Stream (oe6xad Dobl) http://44.143.155.158/ user gast, pwd gast

- JPEG Stream (oe6xkg Lachtal) http://44.143.155.30/ user gast, pwd viewer
- JPEG Stream (oe3xar Kaiserkogel) http://44.143.56.30/ user gast, pwd viewer
- MPEG Strem und ATV Steuerung (oe5xll Linz) http://44.143.104.132/ & http://44.143.104.131/
- MPEG Stream (oe3xwr Hochkoglberg) http://44.143.104.32
- MPEG Stream (oe6xfe Wolfgangi) http://44.143.144.90
- Video Stream (oe7xzr Zugspitze) http://44.143.169.210 bzw. http://webcam.oe7xzr.ampr.at

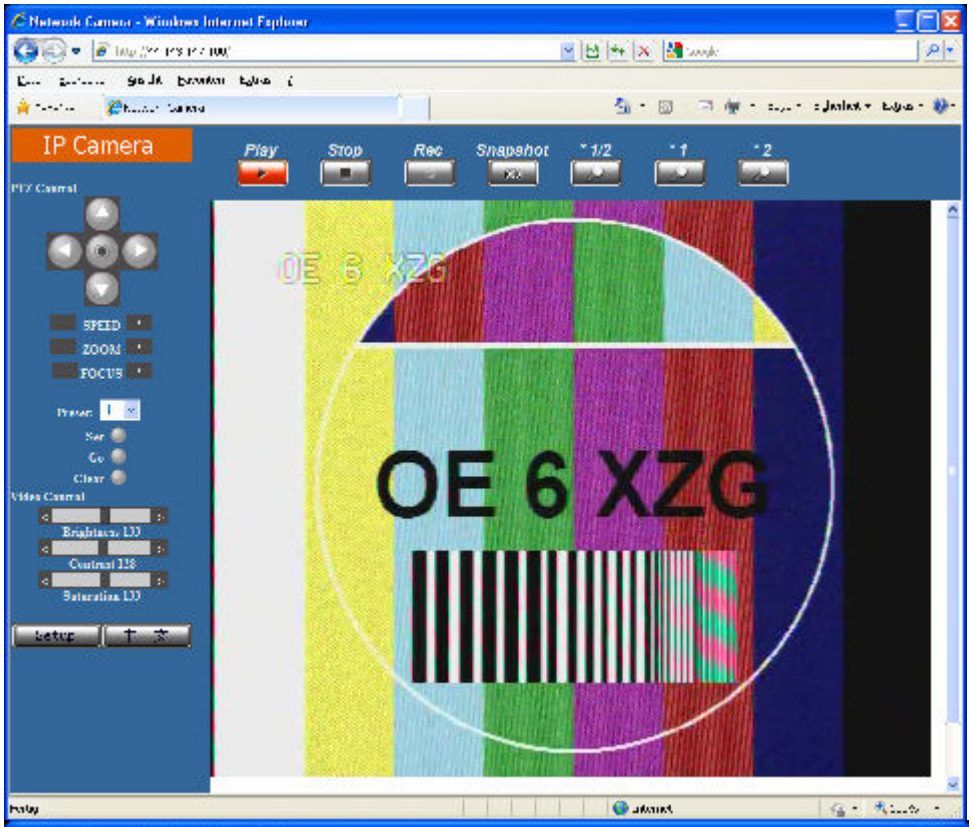

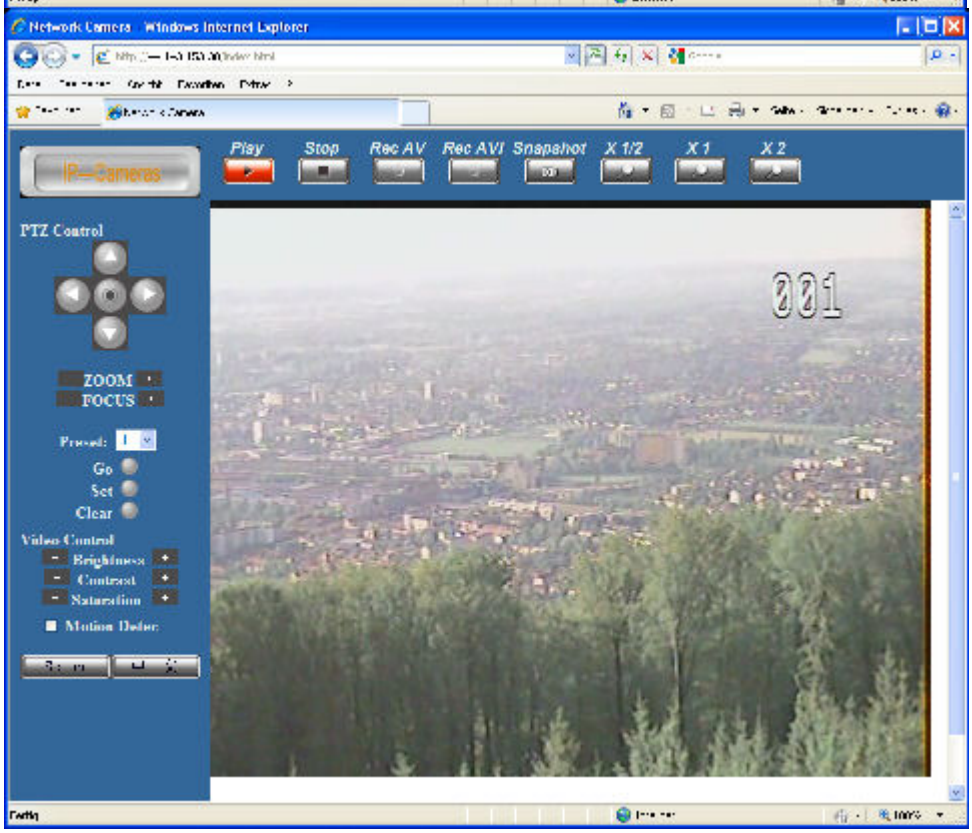

IP Camera - Windows Internet Explorer
IP Video V2.37
1294
ZF-Frequenz : 480 Mhz
Tonfrequenz : 6500 Khz
LO-Frequenz : --------
Offset-mode : Offset 0
Rec. Setup : AA
Squel. delay : 5
1294
Add

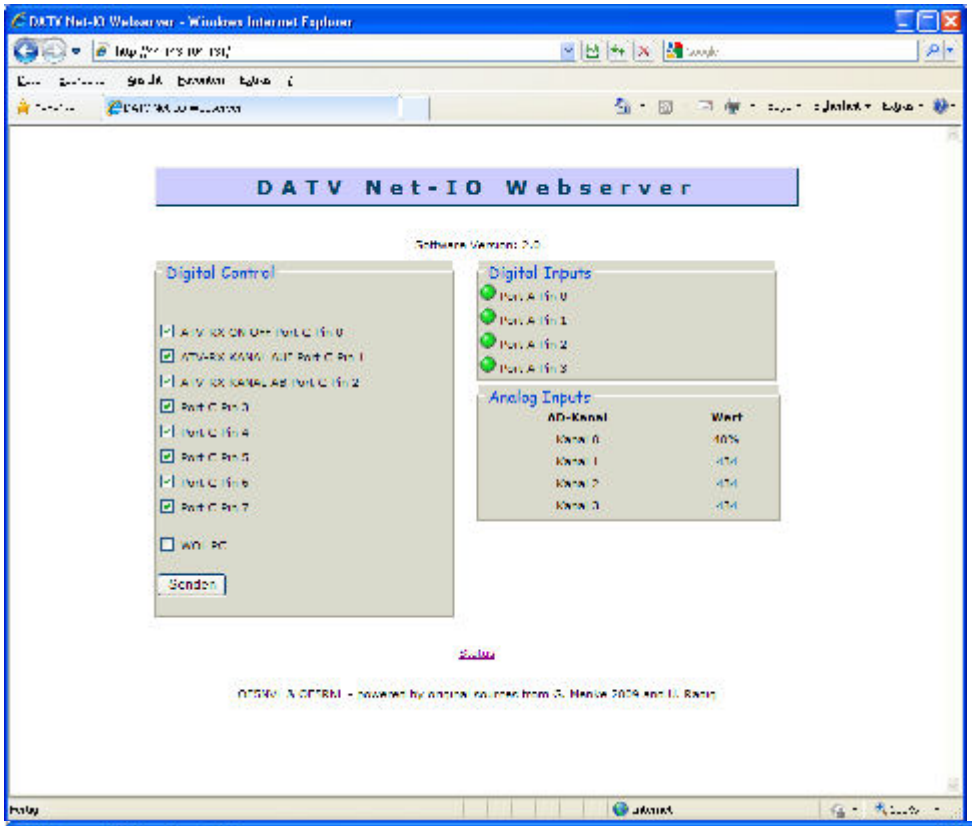
DATV Net-IO Webserver
Digital Control
Digital Inputs
Analog Inputs
AD-Kanal
Wert
Senden

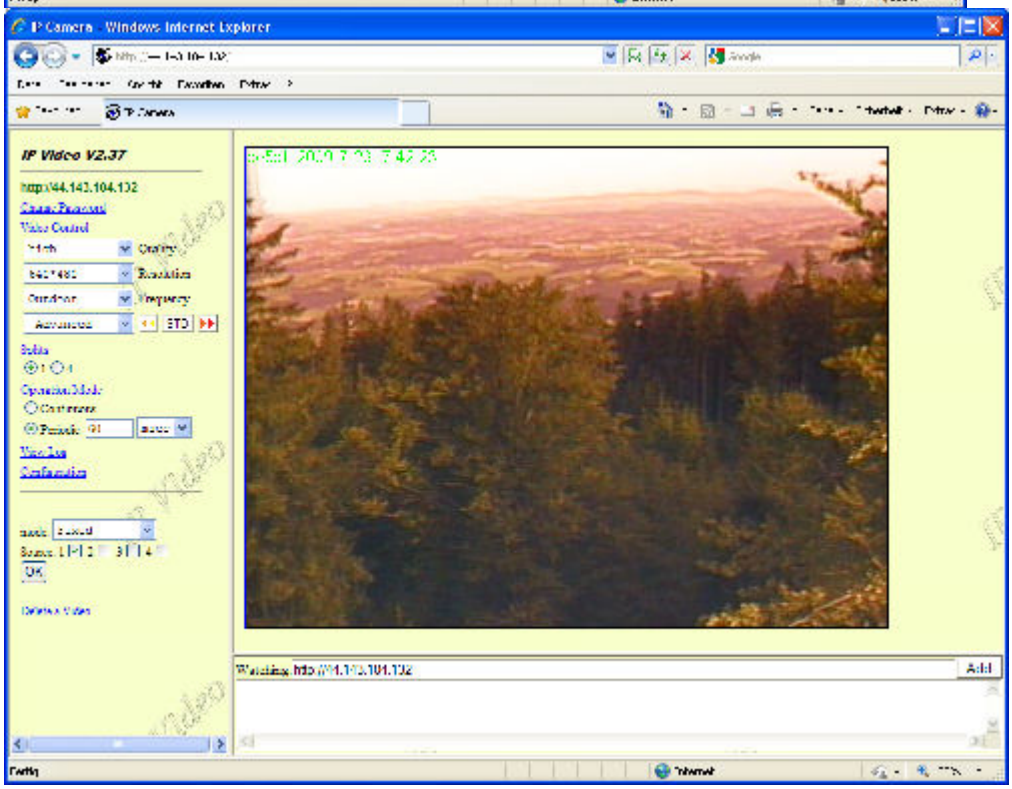
IP Camera - Windows Internet Explorer
IP Video V2.37

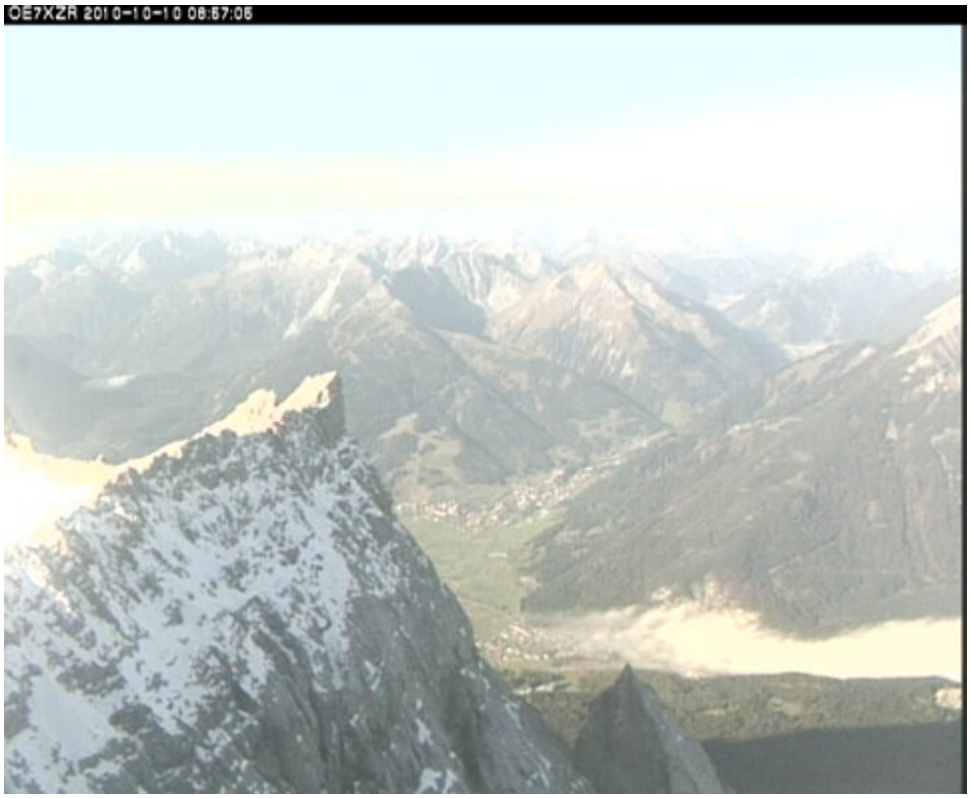

APRS Server

Die meisten APRS-Server sind mittlerweile über die HF-Strecken des HAMNET vernetzt. Die gehörten Pakete der Stationen werden über das Netz transportieren und zb. über das **APRS Client Programm APRSmap** von OE5DXL dargestellt. Die Teilnahme am APRS ist somit auch via HAMNET möglich. Eine Gatewayfunktion zum T2 Netzwerk (T2KOBLENZ, T2ERFURT) ist ebenfalls vorhanden.

Folgende APRS Server stehen im HAMNET zur Verfügung: (Standard Port 14580)

- OE2XZR 44.143.40.90 bzw. aprs.oe2xzr.ampr.at
- OE7XGR 44.143.168.96:14580 bzw. aprs.oe7xgr.ampr.at / ax25.ampr.at
- OE6XRR 44.143.153.50
- OE1XDS 44.143.10.90 bzw. aprs.oe1.ampr.at

Hinweis: Wird die eigene Validation Number für APRS-Server Zugang angegeben, werden auch eigene Datenpakete vom Server akzeptiert, ansonsten nur RX Betrieb.

Durch die interne Vernetzung über HAMNET wird der Datenaustausch für APRS unabhängig vom Inet für Österreich möglich!

DXCluster

Der DXCluster oe1xhq ist über die Adresse http://dxcluster.oe1xhq.ampr.at oder per Telnet auf das Port 41112 auf dxcluster.oe1xhq.ampr.at erreichbar. Dieser Cluster ist zuverlässig an den primären Spot Exchange in Europa angeschlossen. Die Vorteile gegenüber dem PR (nur AX25

textbasierte Clusterdarstellung) liegen natürlich in der Kompatibilität mit Logbuchprogrammen über TCP/IP direkt (Logger32, Ham Radio Deluxe, etc..). Nicht alle Logbuchprogramme erlauben noch ein direktes Anbinden von AX25-dargestellten-Clustern (mit Ansprechen eines TNC). Zudem konnte die Variante mit dem Java-Interface via IP over AX-Versuchen (IP over Packet Radio) vom Datendurchsatz her kaum durch die 9k6 und 19k2 PR-Linkstrecken bzw. 1k2 Einstiege jemals ordentlich übertragen werden.

DXCluster oe1xhq

Packet Radio

Benutzer Einstieg via HAMNET

Eine einfache Anleitung beschreibt den Packet Radio Zugang im HAMNET am OE2XZR Gaisberg.

Ebenso kann das WebInterface der OpenBCM Packet Radio Mailbox OE2XZR-8 im HAMNET mittels Browser erreicht werden.

OE7XGR bietet auf 44.143.168.96 (ax25.oe7xgr.ampr.at) Port 10093 einen AXUDP Zugang, z.B für Paxon&Flexnet32.

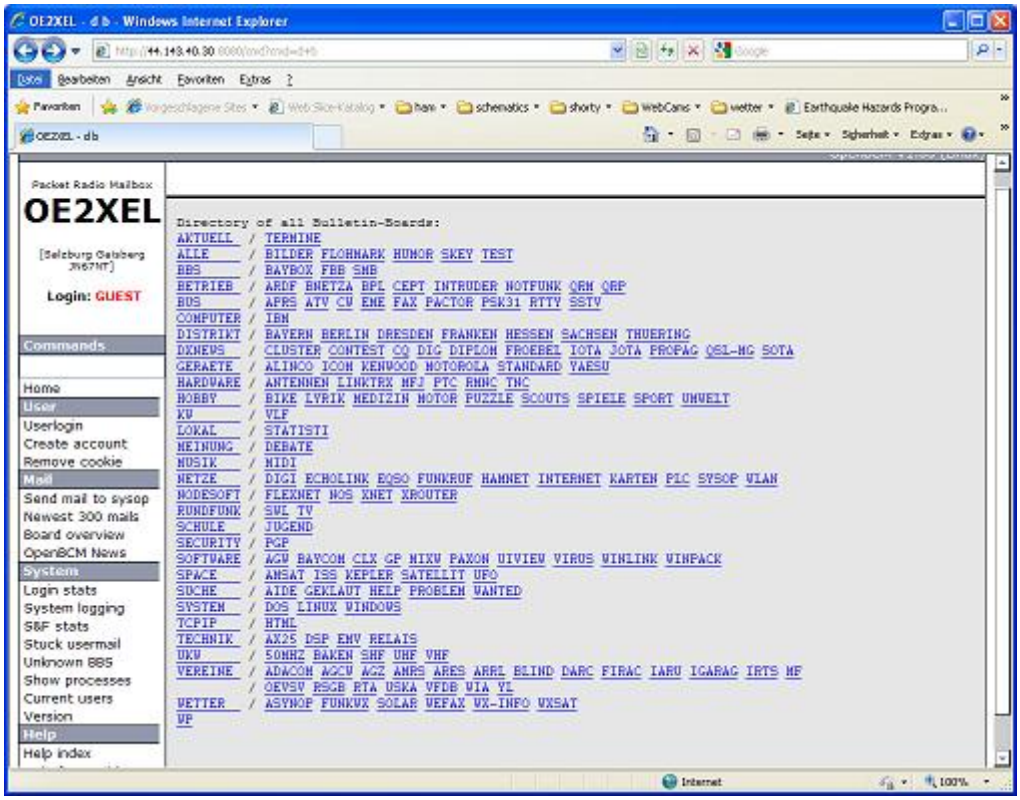

Weiters ist auch ein POP3 / SMTP Konto und NNTP für die Packet-Rubriken (NNTP zb. mit Outlook Express) möglich. Damit es es möglich, mit einem gewohnten Mailprogramm Nachrichten aus der Packet Box zu lesen und zu empfangen. Die Anleitung Packet Radio via Mailclient beschreibt Schritt-für-Schritt die Konfiguration.

Da dies wesentlich schneller als ampr über 9k6 ist, ist der Funfaktor entsprechend gegeben.

Webinterface:

Erreicht werden kann die Box über [1] (Webinterface)

POP3/SMTP, NNTP - Kontoeinstellungen: (Password benötigt)

Postausgangsserver = Posteingangsserver, zugleich NNTP-Server: prbox.oe2xzr.ampr.at POP3-Port: 8110 , SMTP-Port: 8025 , NNTP-Port: 8119

Ein Passwort für die Mailserver und Newsreader-Funktion kann man sich entweder selbst direkt über Packet Radio in der Box mit dem A TTYPW Befehl setzen oder beim Sysop **Mike OE2WAO** holen. Das Webinterface der Box kann zum reinen lesen auch ohne Password benutzt werden. Zum Versenden von Nachrichten aus dem Webinterface muss ebenfalls mit dem Passwort eingeloggt werden.

PR-Box Nachrichten mit Outlook via HAMNET senden und empfangen Beispiel Kontoeinstellungen OE2XEL via HAMNET

Linkstrecken über HAMNET

Mittels AX25 over IP können bisherige Linkstrecken mittels IP Strecken über HAMNET geschalten werden. Als Beispiel ist da die Strecke oe6xkr zu oe6xwr zu nennen. Diese ist wie folgt aufgebaut:

pr klassisch (oe6xkr) <--> xnet <-- HAMNET --> xnet <-- serial line --> RMNC <--> pr klassisch (oe6xwr)

Dafür ist folgendes notwendig:

- Linksys WRT54GL mit SerialMod (herausführen der JTAG auf Standard 232)
- freifunk image
- diverse Libraries
- xnet mit configs
- ausgekreuztes Serialkabel zum RMNC
- kisskarte am rmnc mit den settings

Vorgehensweise:

- Linksys Hardware Mod machen
- Libs und Xnet vorbereiten (sofern notwendig /usr/local/xnet anlöegen)
- Confs, S15serial und S70xnet anpassen
- ax25module installieren und slip.o in /lib/modules/2.4.39 kopieren
- AUTOEXEC.NET für RMNC anpassen (wichtig port und speed hier und in S15serial abändern
- Boot and Connect -> Fertig!

Diese Beschaltung ist am oe6xwr und oe8xhr sowie oe6xkr aktiv!

Die Module, Firmware und Confs sind in diesem Zip zu finden: Linksys Mod Hamnet (ansonsten oe6rke dazu befragen, kostet wie immer gulasch und bier ggg)

PR-Userzugang über HAMNET

Seit Juni 2011 besteht die Möglichkeit 'herkömmliches' PR via HAMNET bei OE5XBL zu betreiben. Mit folgender Schritt für Schritt Anleitung kann dies binnen weniger Minuten eingerichtet werden.

HAMNET AXUDP PR Installation für OE5XBL

Diese Anleitung beschreibt den Zugang zum PR-Digi OE5XBL über das HAMNET unter Windows 7, bis auf wenige Kleinigkeiten sollte diese Anleitung auch für Windows XP verwendet werden können.

Mit der HAMNET Anbindung an OE5XBL bzw. an jeden anderen Knoten steht auch ein High-Speed PR-Zugang im herkömmlichen Sinn zur Verfügung.
Es werden lediglich 2 Softwarepakete dazu benötigt:

- PC/Flexnet32 als „L2-Treiber"
  http://web.oe5xbl.ampr.at/download/packet/flexnet32.zip
  http://www.afthd.tu-darmstadt.de/~flexnet/archive/flexnet32.zip
- Paxon als Terminalprogramm
  http://web.oe5xbl.ampr.at/download/packet/SetupPaxon1114.exe
  http://www.paxon.de/download/SetupPaxon1114.exe

Installation / Konfiguration PC/Flexnet32
flexnet32.zip kann an einen beliebigen Ort entpackt werden, ich empfehle C:\Program Files (x86) oder C:\Programme (x86) oder C:\Programme
Danach legt man sich optional für den leichteren Zugriff eine Verknüpfung auf dem Desktop zu „flexctl.exe" an.

1) PC/Flexnet starten:

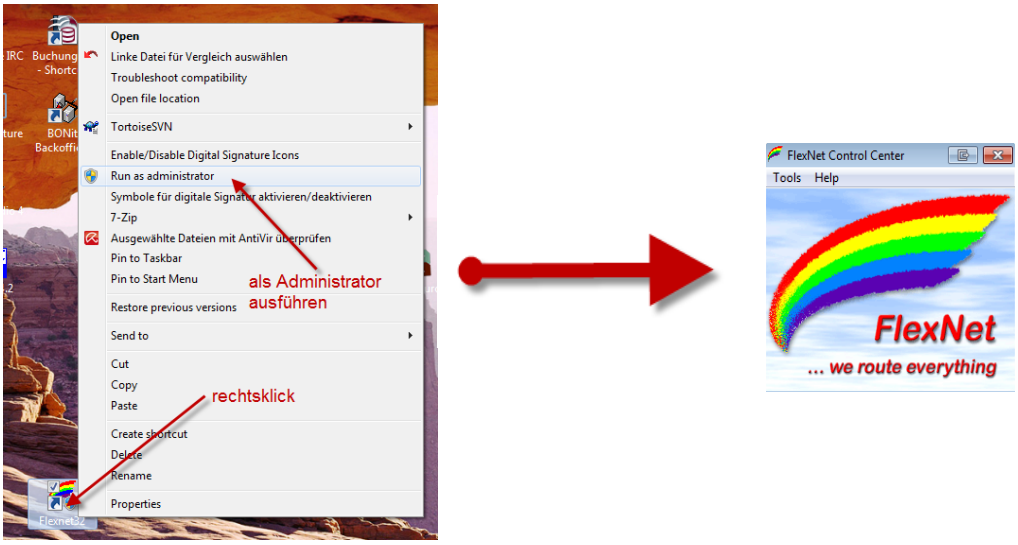

Rechtsklick auf die erstellte Verknüpfung oder flexctl.exe ---> Als Administrator ausführen.
Damit Flexnet ordentlich auf die Hardware zugreifen kann muss dieses als Administrator laufen, alternativ kann man auch die „Benutzerkontensteuerung" unter Windows 7 ganz nach unten drehen.

Flexnet sollte wie dargestellt starten.

V1.1 by OE5HPM @ OE5XBL.#OE5.AUT.EU 14.09.11 1/3

Audio Strecken über IP

In OE4 ist die Strecke Brentenriegel zum Hutwisch (OE3) mit Analog zu IP und Retourkonverter in Betrieb. Diese funktionieren mit einer leichten Latency und bieten Steuerleitungen, welche auch über IP geschalten werden. Die Geräte sind bei der Fa Barixx erhältlich und kosten ca 350€ pro Seite. Ein Demo der Verbindung im Laboraufbau ist hier zu sehen (Dank an OE4KOB und OE1RBU für die Demo und über die Schulter sehen lassen!)

Demo Barixx im Labor OE4

Adminiseite Barixx

VoIP

Mumble is an open source, low-latency, high quality voice chat software.

Folgende VoIP (SIP) - Mumble Services stehen im HAMNET zur Verfügung:

Mumble

OE1 Mumble Server

- mumble.oe1.ampr.at oder 44.143.10.90 der Download ist HIER verfügbar

WinLink 2000

In OE existiert ein Gateway für WinLink2000 Kommunikation, welcher auch via HAMNET erreichbar ist. (Gateway Config)

Seiten in der Kategorie „WINLINK“

Folgende 11 Seiten sind in dieser Kategorie, von 11 insgesamt.

A

- APRSLink
- ARDOP

P

- PACTOR

S

- SETUP-Beispiele

V

- VARA
- VARA-FM

W

- Winlink Anmeldung mit Keyboard-Mode und APRS-Link
- Winlink Express - Tipps und Tricks
- Winlink-Express Fenstergröße "schrumpft"
- Winlink-Nachrichten von und zu Internet-E-Mail-Adressen
- WINMOR