Inhaltsverzeichnis

1. ICOM ID-E880 und IC-E80D 17
2. Benutzer:OE1AOA 7
3. Benutzer:Oe1mcu 12
4. Kategorie:D-Star 22

ICOM ID-E880 und IC-E80D

Versionsgeschichte interaktiv durchsuchen
VisuellWikitext

Version vom 24. Februar 2012, 12:19 Uhr (Quelltext anzeigen)	Aktuelle Version vom 9. März 2012, 12:28 Uhr (Quelltext anzeigen)
Oe1mcu (Diskussion | Beiträge)	OE1AOA (Diskussion | Beiträge)
(Die Seite wurde neu angelegt: „Kategorie:D-Star == Der neuen D-STAR Mobiltransceivers ID-E880 == '''Bemerkung: Die Einstellungen sind größtenteils auch für das Portabelgerät IC-E80D …“)	(→Grundsätzliches:)

(5 dazwischenliegende Versionen desselben Benutzers werden nicht angezeigt)

Zeile 3:

```
== Der neuen D-STAR Mobiltransceivers ID-E880 ==

'''Bemerkung: Die Einstellungen sind größtenteils auch für das Portabelgerät IC-E80D gültig'''

=== Grundsätzliches: ===
```

Zeile 3:

```
== Der neuen D-STAR Mobiltransceivers ID-E880 ==
+ <br />

'''Bemerkung: Die Einstellungen sind größtenteils auch für das Portabelgerät IC-E80D gültig'''
+
+ [[Bild:ID-E880_Wiki.jpg|right|300px|Bild vom ICOM ID-E880]]

=== Grundsätzliches: ===
```

Zeile 81:

```
==== weitere Tipps folgen noch: ====

− in den nächsten Tagen und Wochen werden hier noch weitere Tipps veröffentlicht
```

Zeile 84:

```
==== weitere Tipps folgen noch: ====

+ in nächster Zeit werden hier noch weitere Tipps veröffentlicht
```

Aktuelle Version vom 9. März 2012, 12:28 Uhr

Inhaltsverzeichnis

1 Der neuen D-STAR Mobiltransceivers ID-E880 19
1.1 Grundsätzliches: 19
1.2 Tipps und Tricks: 19
1.2.1 Memorys: 19
1.2.2 Repeaterlist: 19
1.2.2.1 Gebrauch der Repeaterlist: 20
1.2.3 GPS: 20
1.2.3.1 Breakout Box 20
1.2.4 weitere Tipps folgen noch: 21

Der neuen D-STAR Mobiltransceivers ID-E880

Bemerkung: Die Einstellungen sind größtenteils auch für das Portabelgerät IC-E80D gültig

Grundsätzliches:

Im Vergleich zu dem Gerät IC-E2820 bzw. IC-E92D sind bei den genannten neuen Geräten einige Vereinfachungen programmiert worden, Der ID-E880 ist zwar ein Duobänder jedoch kann immer nur ein Band eingestellt werden. Dafür hat der ID-E880 bereits das DV Modul eingebaut nicht jedoch die GPS Maus, jedoch genügt eine handelsübliche GPS-Maus (siehe unten).

Grob gesprochen ist der ID-E880 für den Mobilbetreib deutlich besser geeignet, vor allem wenn man im Ausland unterwegs ist, als der IC-E2820, da hier die Programmierung des Ausgangsrepeaters und des Zielrepeaters deutlich vereinfacht worden sind.

Ausserdem gibt es keine "F" (Funktionsebenen) mehr. Mit kurzem und langem Drücken einer Taste können die wichtigsten Funktionen abgefragt bzw. eingestellt werden. So kann z.B. mit der "RX>CS" Taste das rufende Call direkt in "YOUR" übernommen werden und eine Antwort auf einen cq-Ruf ist möglich

Sehr nützlich hat sich auch die "Repeaterlist" herausgestellt. Diese ist jedoch in Internet "noch" nicht verfügbar. Für die meisten Länder Europas habe ich bereits eine erstellt und kann von mir per E-Mail zugesendet werden. (oe3msu(at)oevsv.at).

Tipps und Tricks:

Memorys:

Der ID-E880 hat über 1000 Memorys, die nur mit der frei verfügbaren Sofware programmiert werden können. Dazu ist aber ein Verbindungkabel 2,5 Stereo Klinkerstecker und D-Sub 9-poliger Stecker notwendig (im Übrigen das gleiche Kabel wie für den IC-E2820). Ein "fast" fertiges .icf File ist ebenfalls erstellt (mit etwa 800 Memorys).

Repeaterlist:

Die Repeaterlist ist ein csv. File, welches mit Excel erstellt bzw. bearbeitet werden kann. Anschließend wird dieses File in den ID-E880 importiert und steht für den Gebrauch zur Verfügung.

Gebrauch der Repeaterlist:

Das Gerät hat eine "DR" bzw. "UR" Taste (3te von links).

Durch kurzes Drücken dieser Taste wird der Repeater eingestellt in dessen Reichweite man sich befindet. Mit Frequenz, Ablage, Shift etc (Suchen ist also nicht mehr notwendig, wo ein Relais erreichbar ist). Durch längeres Drücken der selben Taste wird der zu rufende Repeater (also der Zielrepeater eingestellt - mit dem / vorangestellt, also als CQ - Ruf zu einem entfernten Repeater.

GPS:

Das Gerät kann, wie auch der IC-E2820 sowohl GPS A als auch GPS G. Bei GPS A werden die DPRS Daten im internationale APRS System sichtbar, bei GPS G sind die Daten, Entfernung und Rcihtung auf allen D-STAR fähigen Geräten sichtbar. Problem ist etwas das Verbindungskabel und die Stromversorgung der GPS - Maus. Je nach Type werden zusätzlich 5V oder 12V für die Maus gebraucht, welche nicht von Gerät zur Verfügung gestellt werden. Ausserdem ist das Kabel als "Nullmodemkable" (d.h. PIN2 und 3 vertauscht) auszuführen.

Dabei ist ein kleines Problem in der Beschreibung aufgetaucht: Wenn man nach der (engl.) Beschreibung vorgeht (Seite 73ff) so fehlt ein Eintrag! Man muss zusätzlich im Menüpunkt DV SET / DATA TX auf "PTT" stellen und nicht auf "AUTO". Bei "AUTO" werden je nach Type der Maus bis zu 8 mal per Sekunde Daten von der Maus geliefert und der ID-E880 geht dann jedesmal auf Sendung. Bedeutet die PTT Taste ist dauernd gesperrt und das Gerät sendet ununterbrochen.

Breakout Box

Nebenstehender Schaltplan zeigt die Belegung einer kleinen Box zum Umschalten der Verbindung des ID-E880D mit dem PC bzw. dem GPS über einen dreipoligen Schalter. Der Stecker für das ID-E880D ist dabei ein dreipoliger 2.5mm-Klinkenstecker, erhältlich im gut sortierten Fachhandel.

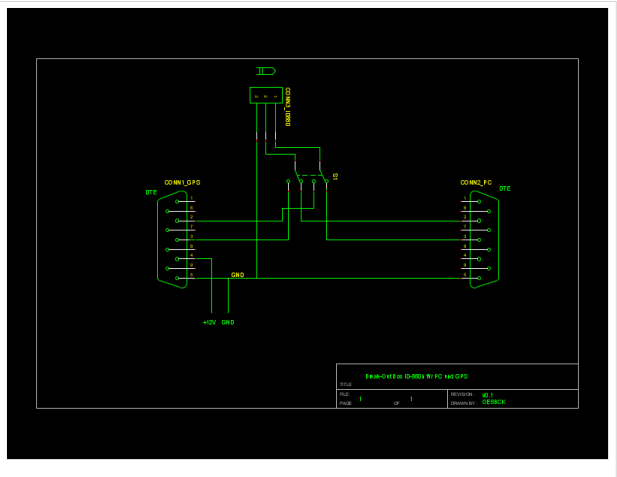

Die Verbindung zum PC erfolgt nach folgendem Schema:

PC	ID-E880	
Pin 2	Mitte	
Pin 3	Spitze	
Pin 5	Schaft	GND

Die Verbindung zu dem von mir verwendeten GPS, das auf Pin 4 +12V erwartet, hat dieses Schema

GPS	ID-E880	
Pin 2	Spitze	
Pin 3	Mitte	
Pin 4		+12V
Pin 5	Schaft	GND

weitere Tipps folgen noch:

in nächster Zeit werden hier noch weitere Tipps veröffentlicht

ICOM ID-E880 und IC-E80D: Unterschied zwischen den Versionen

Versionsgeschichte interaktiv durchsuchen
VisuellWikitext

Version vom 24. Februar 2012, 12:19 Uhr (Quelltext anzeigen)	Aktuelle Version vom 9. März 2012, 12:28 Uhr (Quelltext anzeigen)
Oe1mcu (Diskussion | Beiträge)	OE1AOA (Diskussion | Beiträge)
(Die Seite wurde neu angelegt: „Kategorie:D-Star == Der neuen D-STAR Mobiltransceivers ID-E880 == '''Bemerkung: Die Einstellungen sind größtenteils auch für das Portabelgerät IC-E80D …“)	(→Grundsätzliches:)

(5 dazwischenliegende Versionen desselben Benutzers werden nicht angezeigt)

Zeile 3:

```
== Der neuen D-STAR Mobiltransceivers ID-E880 ==

'''Bemerkung: Die Einstellungen sind größtenteils auch für das Portabelgerät IC-E80D gültig'''

=== Grundsätzliches: ===
```

Zeile 3:

```
== Der neuen D-STAR Mobiltransceivers ID-E880 ==
+ <br />

'''Bemerkung: Die Einstellungen sind größtenteils auch für das Portabelgerät IC-E80D gültig'''
+
+ [[Bild:ID-E880_Wiki.jpg|right|300px|Bild vom ICOM ID-E880]]
=== Grundsätzliches: ===
```

Zeile 81:

```
==== weitere Tipps folgen noch: ====

− in den nächsten Tagen und Wochen werden hier noch weitere Tipps veröffentlicht
```

Zeile 84:

```
==== weitere Tipps folgen noch: ====

+ in nächster Zeit werden hier noch weitere Tipps veröffentlicht
```

Aktuelle Version vom 9. März 2012, 12:28 Uhr

Inhaltsverzeichnis

1 Der neuen D-STAR Mobiltransceivers ID-E880 9
1.1 Grundsätzliches: 9
1.2 Tipps und Tricks: 9
1.2.1 Memorys: 9
1.2.2 Repeaterlist: 9
1.2.2.1 Gebrauch der Repeaterlist: 10
1.2.3 GPS: 10
1.2.3.1 Breakout Box 10
1.2.4 weitere Tipps folgen noch: 11

Der neuen D-STAR Mobiltransceivers ID-E880

Bemerkung: Die Einstellungen sind größtenteils auch für das Portabelgerät IC-E80D gültig

Grundsätzliches:

Im Vergleich zu dem Gerät IC-E2820 bzw. IC-E92D sind bei den genannten neuen Geräten einige Vereinfachungen programmiert worden, Der ID-E880 ist zwar ein Duobänder jedoch kann immer nur ein Band eingestellt werden. Dafür hat der ID-E880 bereits das DV Modul eingebaut nicht jedoch die GPS Maus, jedoch genügt eine handelsübliche GPS-Maus (siehe unten).

Grob gesprochen ist der ID-E880 für den Mobilbetreib deutlich besser geeignet, vor allem wenn man im Ausland unterwegs ist, als der IC-E2820, da hier die Programmierung des Ausgangsrepeaters und des Zielrepeaters deutlich vereinfacht worden sind.

Ausserdem gibt es keine "F" (Funktionsebenen) mehr. Mit kurzem und langem Drücken einer Taste können die wichtigsten Funktionen abgefragt bzw. eingestellt werden. So kann z.B. mit der "RX>CS" Taste das rufende Call direkt in "YOUR" übernommen werden und eine Antwort auf einen cq-Ruf ist möglich

Sehr nützlich hat sich auch die "Repeaterlist" herausgestellt. Diese ist jedoch in Internet "noch" nicht verfügbar. Für die meisten Länder Europas habe ich bereits eine erstellt und kann von mir per E-Mail zugesendet werden. (oe3msu(at)oevsv.at).

Tipps und Tricks:

Memorys:

Der ID-E880 hat über 1000 Memorys, die nur mit der frei verfügbaren Sofware programmiert werden können. Dazu ist aber ein Verbindungkabel 2,5 Stereo Klinkerstecker und D-Sub 9-poliger Stecker notwendig (im Übrigen das gleiche Kabel wie für den IC-E2820). Ein "fast" fertiges .icf File ist ebenfalls erstellt (mit etwa 800 Memorys).

Repeaterlist:

Die Repeaterlist ist ein csv. File, welches mit Excel erstellt bzw. bearbeitet werden kann. Anschließend wird dieses File in den ID-E880 importiert und steht für den Gebrauch zur Verfügung.

Gebrauch der Repeaterlist:

Das Gerät hat eine "DR" bzw. "UR" Taste (3te von links).

Durch kurzes Drücken dieser Taste wird der Repeater eingestellt in dessen Reichweite man sich befindet. Mit Frequenz, Ablage, Shift etc (Suchen ist also nicht mehr notwendig, wo ein Relais erreichbar ist). Durch längeres Drücken der selben Taste wird der zu rufende Repeater (also der Zielrepeater eingestellt - mit dem / vorangestellt, also als CQ - Ruf zu einem entfernten Repeater.

GPS:

Das Gerät kann, wie auch der IC-E2820 sowohl GPS A als auch GPS G. Bei GPS A werden die DPRS Daten im internationale APRS System sichtbar, bei GPS G sind die Daten, Entfernung und Rcihtung auf allen D-STAR fähigen Geräten sichtbar. Problem ist etwas das Verbindungskabel und die Stromversorgung der GPS - Maus. Je nach Type werden zusätzlich 5V oder 12V für die Maus gebraucht, welche nicht von Gerät zur Verfügung gestellt werden. Ausserdem ist das Kabel als "Nullmodemkable" (d.h. PIN2 und 3 vertauscht) auszuführen.

Dabei ist ein kleines Problem in der Beschreibung aufgetaucht: Wenn man nach der (engl.) Beschreibung vorgeht (Seite 73ff) so fehlt ein Eintrag! Man muss zusätzlich im Menüpunkt DV SET / DATA TX auf "PTT" stellen und nicht auf "AUTO". Bei "AUTO" werden je nach Type der Maus bis zu 8 mal per Sekunde Daten von der Maus geliefert und der ID-E880 geht dann jedesmal auf Sendung. Bedeutet die PTT Taste ist dauernd gesperrt und das Gerät sendet ununterbrochen.

Breakout Box

Nebenstehender Schaltplan zeigt die Belegung einer kleinen Box zum Umschalten der Verbindung des ID-E880D mit dem PC bzw. dem GPS über einen dreipoligen Schalter. Der Stecker für das ID-E880D ist dabei ein dreipoliger 2.5mm-Klinkenstecker, erhältlich im gut sortierten Fachhandel.

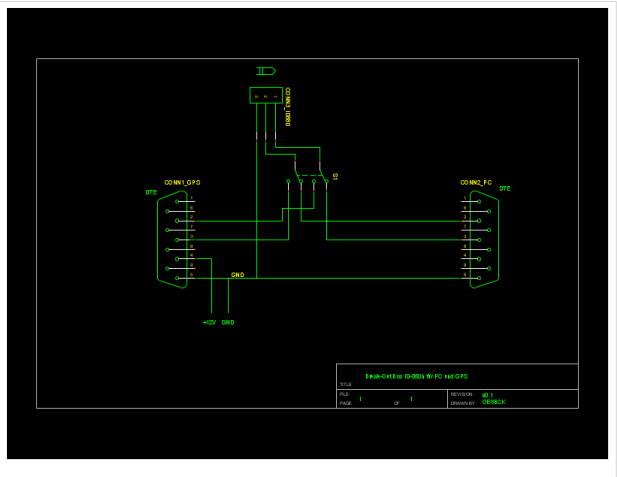

Die Verbindung zum PC erfolgt nach folgendem Schema:

PC	ID-E880	
Pin 2	Mitte	
Pin 3	Spitze	
Pin 5	Schaft	GND

Die Verbindung zu dem von mir verwendeten GPS, das auf Pin 4 +12V erwartet, hat dieses Schema

GPS	ID-E880	
Pin 2	Spitze	
Pin 3	Mitte	
Pin 4		+12V
Pin 5	Schaft	GND

weitere Tipps folgen noch:

in nächster Zeit werden hier noch weitere Tipps veröffentlicht

ICOM ID-E880 und IC-E80D: Unterschied zwischen den Versionen

Versionsgeschichte interaktiv durchsuchen
VisuellWikitext

Version vom 24. Februar 2012, 12:19 Uhr (Quelltext anzeigen)	Aktuelle Version vom 9. März 2012, 12:28 Uhr (Quelltext anzeigen)
Oe1mcu (Diskussion | Beiträge)	OE1AOA (Diskussion | Beiträge)
(Die Seite wurde neu angelegt: „Kategorie:D-Star == Der neuen D-STAR Mobiltransceivers ID-E880 == '''Bemerkung: Die Einstellungen sind größtenteils auch für das Portabelgerät IC-E80D …“)	(→Grundsätzliches:)

(5 dazwischenliegende Versionen desselben Benutzers werden nicht angezeigt)

Zeile 3:

```
== Der neuen D-STAR Mobiltransceivers ID-E880 ==

'''Bemerkung: Die Einstellungen sind größtenteils auch für das Portabelgerät IC-E80D gültig'''

=== Grundsätzliches: ===
```

Zeile 3:

```
== Der neuen D-STAR Mobiltransceivers ID-E880 ==
+ <br />

'''Bemerkung: Die Einstellungen sind größtenteils auch für das Portabelgerät IC-E80D gültig'''
+
+ [[Bild:ID-E880_Wiki.jpg|right|300px|Bild vom ICOM ID-E880]]
=== Grundsätzliches: ===
```

Zeile 81:

```
==== weitere Tipps folgen noch: ====

− in den nächsten Tagen und Wochen werden hier noch weitere Tipps veröffentlicht
```

Zeile 84:

```
==== weitere Tipps folgen noch: ====

+ in nächster Zeit werden hier noch weitere Tipps veröffentlicht
```

Aktuelle Version vom 9. März 2012, 12:28 Uhr

Inhaltsverzeichnis

1 Der neuen D-STAR Mobiltransceivers ID-E880 14
1.1 Grundsätzliches: 14
1.2 Tipps und Tricks: 14
1.2.1 Memorys: 14
1.2.2 Repeaterlist: 14
1.2.2.1 Gebrauch der Repeaterlist: 15
1.2.3 GPS: 15
1.2.3.1 Breakout Box 15
1.2.4 weitere Tipps folgen noch: 16

Der neuen D-STAR Mobiltransceivers ID-E880

Bemerkung: Die Einstellungen sind größtenteils auch für das Portabelgerät IC-E80D gültig

Grundsätzliches:

Im Vergleich zu dem Gerät IC-E2820 bzw. IC-E92D sind bei den genannten neuen Geräten einige Vereinfachungen programmiert worden, Der ID-E880 ist zwar ein Duobänder jedoch kann immer nur ein Band eingestellt werden. Dafür hat der ID-E880 bereits das DV Modul eingebaut nicht jedoch die GPS Maus, jedoch genügt eine handelsübliche GPS-Maus (siehe unten).

Grob gesprochen ist der ID-E880 für den Mobilbetreib deutlich besser geeignet, vor allem wenn man im Ausland unterwegs ist, als der IC-E2820, da hier die Programmierung des Ausgangsrepeaters und des Zielrepeaters deutlich vereinfacht worden sind.

Ausserdem gibt es keine "F" (Funktionsebenen) mehr. Mit kurzem und langem Drücken einer Taste können die wichtigsten Funktionen abgefragt bzw. eingestellt werden. So kann z.B. mit der "RX>CS" Taste das rufende Call direkt in "YOUR" übernommen werden und eine Antwort auf einen cq-Ruf ist möglich

Sehr nützlich hat sich auch die "Repeaterlist" herausgestellt. Diese ist jedoch in Internet "noch" nicht verfügbar. Für die meisten Länder Europas habe ich bereits eine erstellt und kann von mir per E-Mail zugesendet werden. (oe3msu(at)oevsv.at).

Tipps und Tricks:

Memorys:

Der ID-E880 hat über 1000 Memorys, die nur mit der frei verfügbaren Sofware programmiert werden können. Dazu ist aber ein Verbindungkabel 2,5 Stereo Klinkerstecker und D-Sub 9-poliger Stecker notwendig (im Übrigen das gleiche Kabel wie für den IC-E2820). Ein "fast" fertiges .icf File ist ebenfalls erstellt (mit etwa 800 Memorys).

Repeaterlist:

Die Repeaterlist ist ein csv. File, welches mit Excel erstellt bzw. bearbeitet werden kann. Anschließend wird dieses File in den ID-E880 importiert und steht für den Gebrauch zur Verfügung.

Gebrauch der Repeaterlist:

Das Gerät hat eine "DR" bzw. "UR" Taste (3te von links).

Durch kurzes Drücken dieser Taste wird der Repeater eingestellt in dessen Reichweite man sich befindet. Mit Frequenz, Ablage, Shift etc (Suchen ist also nicht mehr notwendig, wo ein Relais erreichbar ist). Durch längeres Drücken der selben Taste wird der zu rufende Repeater (also der Zielrepeater eingestellt - mit dem / vorangestellt, also als CQ - Ruf zu einem entfernten Repeater.

GPS:

Das Gerät kann, wie auch der IC-E2820 sowohl GPS A als auch GPS G. Bei GPS A werden die DPRS Daten im internationale APRS System sichtbar, bei GPS G sind die Daten, Entfernung und Rcihtung auf allen D-STAR fähigen Geräten sichtbar. Problem ist etwas das Verbindungskabel und die Stromversorgung der GPS - Maus. Je nach Type werden zusätzlich 5V oder 12V für die Maus gebraucht, welche nicht von Gerät zur Verfügung gestellt werden. Ausserdem ist das Kabel als "Nullmodemkable" (d.h. PIN2 und 3 vertauscht) auszuführen.

Dabei ist ein kleines Problem in der Beschreibung aufgetaucht: Wenn man nach der (engl.) Beschreibung vorgeht (Seite 73ff) so fehlt ein Eintrag! Man muss zusätzlich im Menüpunkt DV SET / DATA TX auf "PTT" stellen und nicht auf "AUTO". Bei "AUTO" werden je nach Type der Maus bis zu 8 mal per Sekunde Daten von der Maus geliefert und der ID-E880 geht dann jedesmal auf Sendung. Bedeutet die PTT Taste ist dauernd gesperrt und das Gerät sendet ununterbrochen.

Breakout Box

Nebenstehender Schaltplan zeigt die Belegung einer kleinen Box zum Umschalten der Verbindung des ID-E880D mit dem PC bzw. dem GPS über einen dreipoligen Schalter. Der Stecker für das ID-E880D ist dabei ein dreipoliger 2.5mm-Klinkenstecker, erhältlich im gut sortierten Fachhandel.

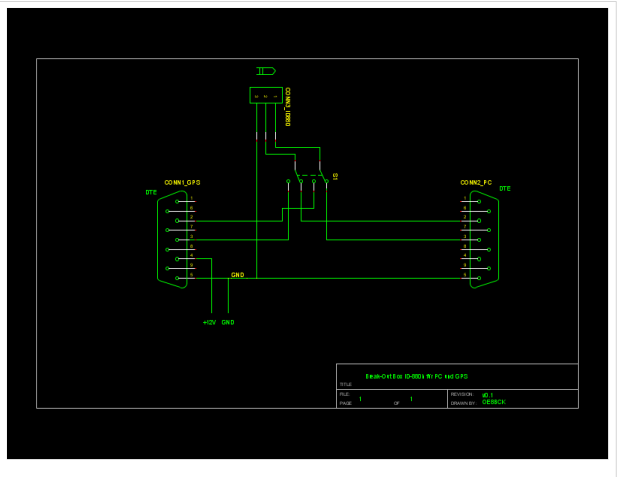

Die Verbindung zum PC erfolgt nach folgendem Schema:

PC	ID-E880	
Pin 2	Mitte	
Pin 3	Spitze	
Pin 5	Schaft	GND

Die Verbindung zu dem von mir verwendeten GPS, das auf Pin 4 +12V erwartet, hat dieses Schema

GPS	ID-E880	
Pin 2	Spitze	
Pin 3	Mitte	
Pin 4		+12V
Pin 5	Schaft	GND

weitere Tipps folgen noch:

in nächster Zeit werden hier noch weitere Tipps veröffentlicht

ICOM ID-E880 und IC-E80D: Unterschied zwischen den Versionen

Versionsgeschichte interaktiv durchsuchen
VisuellWikitext

Version vom 24. Februar 2012, 12:19 Uhr (Quelltext anzeigen)	**Aktuelle Version vom 9. März 2012, 12:28 Uhr (Quelltext anzeigen)**
Oe1mcu (Diskussion | Beiträge)	OE1AOA (Diskussion | Beiträge)
(Die Seite wurde neu angelegt: „Kategorie:D-Star == Der neuen D-STAR Mobiltransceivers ID-E880 == '''Bemerkung: Die Einstellungen sind größtenteils auch für das Portabelgerät IC-E80D …“)	(→Grundsätzliches:)

(5 dazwischenliegende Versionen desselben Benutzers werden nicht angezeigt)

Zeile 3:		**Zeile 3:**
== Der neuen D-STAR Mobiltransceivers ID-E880 ==		== Der neuen D-STAR Mobiltransceivers ID-E880 ==
	+	** **
'''Bemerkung: Die Einstellungen sind größtenteils auch für das Portabelgerät IC-E80D gültig'''		'''Bemerkung: Die Einstellungen sind größtenteils auch für das Portabelgerät IC-E80D gültig'''
	+	
	+	**[[Bild:ID-E880_Wiki.jpg|right|300px|Bild vom ICOM ID-E880]]**
=== Grundsätzliches: ===		=== Grundsätzliches: ===
Zeile 81:		**Zeile 84:**
==== weitere Tipps folgen noch: ====		==== weitere Tipps folgen noch: ====
in **den nächsten Tagen und Wochen** werden hier noch weitere Tipps veröffentlicht	+	in **nächster Zeit** werden hier noch weitere Tipps veröffentlicht

Aktuelle Version vom 9. März 2012, 12:28 Uhr

Inhaltsverzeichnis

1 Der neuen D-STAR Mobiltransceivers ID-E880 19
1.1 Grundsätzliches: 19
1.2 Tipps und Tricks: 19
1.2.1 Memorys: 19
1.2.2 Repeaterlist: 19
1.2.2.1 Gebrauch der Repeaterlist: 20
1.2.3 GPS: 20
1.2.3.1 Breakout Box 20
1.2.4 weitere Tipps folgen noch: 21

Der neuen D-STAR Mobiltransceivers ID-E880

Bemerkung: Die Einstellungen sind größtenteils auch für das Portabelgerät IC-E80D gültig

Grundsätzliches:

Im Vergleich zu dem Gerät IC-E2820 bzw. IC-E92D sind bei den genannten neuen Geräten einige Vereinfachungen programmiert worden, Der ID-E880 ist zwar ein Duobänder jedoch kann immer nur ein Band eingestellt werden. Dafür hat der ID-E880 bereits das DV Modul eingebaut nicht jedoch die GPS Maus, jedoch genügt eine handelsübliche GPS-Maus (siehe unten).

Grob gesprochen ist der ID-E880 für den Mobilbetreib deutlich besser geeignet, vor allem wenn man im Ausland unterwegs ist, als der IC-E2820, da hier die Programmierung des Ausgangsrepeaters und des Zielrepeaters deutlich vereinfacht worden sind.

Ausserdem gibt es keine "F" (Funktionsebenen) mehr. Mit kurzem und langem Drücken einer Taste können die wichtigsten Funktionen abgefragt bzw. eingestellt werden. So kann z.B. mit der "RX>CS" Taste das rufende Call direkt in "YOUR" übernommen werden und eine Antwort auf einen cq-Ruf ist möglich

Sehr nützlich hat sich auch die "Repeaterlist" herausgestellt. Diese ist jedoch in Internet "noch" nicht verfügbar. Für die meisten Länder Europas habe ich bereits eine erstellt und kann von mir per E-Mail zugesendet werden. (oe3msu(at)oevsv.at).

Tipps und Tricks:

Memorys:

Der ID-E880 hat über 1000 Memorys, die nur mit der frei verfügbaren Sofware programmiert werden können. Dazu ist aber ein Verbindungkabel 2,5 Stereo Klinkerstecker und D-Sub 9-poliger Stecker notwendig (im Übrigen das gleiche Kabel wie für den IC-E2820). Ein "fast" fertiges .icf File ist ebenfalls erstellt (mit etwa 800 Memorys).

Repeaterlist:

Die Repeaterlist ist ein csv. File, welches mit Excel erstellt bzw. bearbeitet werden kann. Anschließend wird dieses File in den ID-E880 importiert und steht für den Gebrauch zur Verfügung.

Gebrauch der Repeaterlist:

Das Gerät hat eine "DR" bzw. "UR" Taste (3te von links).

Durch kurzes Drücken dieser Taste wird der Repeater eingestellt in dessen Reichweite man sich befindet. Mit Frequenz, Ablage, Shift etc (Suchen ist also nicht mehr notwendig, wo ein Relais erreichbar ist). Durch längeres Drücken der selben Taste wird der zu rufende Repeater (also der Zielrepeater eingestellt - mit dem / vorangestellt, also als CQ - Ruf zu einem entfernten Repeater.

GPS:

Das Gerät kann, wie auch der IC-E2820 sowohl GPS A als auch GPS G. Bei GPS A werden die DPRS Daten im internationale APRS System sichtbar, bei GPS G sind die Daten, Entfernung und Rcihtung auf allen D-STAR fähigen Geräten sichtbar. Problem ist etwas das Verbindungskabel und die Stromversorgung der GPS - Maus. Je nach Type werden zusätzlich 5V oder 12V für die Maus gebraucht, welche nicht von Gerät zur Verfügung gestellt werden. Ausserdem ist das Kabel als "Nullmodemkable" (d.h. PIN2 und 3 vertauscht) auszuführen.

Dabei ist ein kleines Problem in der Beschreibung aufgetaucht: Wenn man nach der (engl.) Beschreibung vorgeht (Seite 73ff) so fehlt ein Eintrag! Man muss zusätzlich im Menüpunkt DV SET / DATA TX auf "PTT" stellen und nicht auf "AUTO". Bei "AUTO" werden je nach Type der Maus bis zu 8 mal per Sekunde Daten von der Maus geliefert und der ID-E880 geht dann jedesmal auf Sendung. Bedeutet die PTT Taste ist dauernd gesperrt und das Gerät sendet ununterbrochen.

Breakout Box

Nebenstehender Schaltplan zeigt die Belegung einer kleinen Box zum Umschalten der Verbindung des ID-E880D mit dem PC bzw. dem GPS über einen dreipoligen Schalter. Der Stecker für das ID-E880D ist dabei ein dreipoliger 2.5mm-Klinkenstecker, erhältlich im gut sortierten Fachhandel.

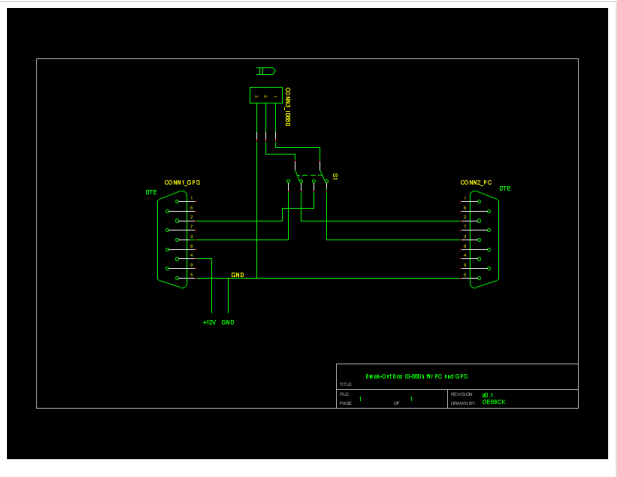

Die Verbindung zum PC erfolgt nach folgendem Schema:

PC	ID-E880	
Pin 2	Mitte	
Pin 3	Spitze	
Pin 5	Schaft	GND

Die Verbindung zu dem von mir verwendeten GPS, das auf Pin 4 +12V erwartet, hat dieses Schema

GPS	ID-E880	
Pin 2	Spitze	
Pin 3	Mitte	
Pin 4		+12V
Pin 5	Schaft	GND

weitere Tipps folgen noch:

in nächster Zeit werden hier noch weitere Tipps veröffentlicht

ICOM ID-E880 und IC-E80D: Unterschied zwischen den Versionen

Versionsgeschichte interaktiv durchsuchen
VisuellWikitext

Version vom 24. Februar 2012, 12:19 Uhr (Quelltext anzeigen)	Aktuelle Version vom 9. März 2012, 12:28 Uhr (Quelltext anzeigen)
Oe1mcu (Diskussion | Beiträge)	OE1AOA (Diskussion | Beiträge)
(Die Seite wurde neu angelegt: „Kategorie:D-Star == Der neuen D-STAR Mobiltransceivers ID-E880 == '''Bemerkung: Die Einstellungen sind größtenteils auch für das Portabelgerät IC-E80D …“)	(→Grundsätzliches:)

(5 dazwischenliegende Versionen desselben Benutzers werden nicht angezeigt)

Zeile 3:

```
== Der neuen D-STAR Mobiltransceivers ID-E880 ==

'''Bemerkung: Die Einstellungen sind größtenteils auch für das Portabelgerät IC-E80D gültig'''

=== Grundsätzliches: ===
```

Zeile 3:

```
== Der neuen D-STAR Mobiltransceivers ID-E880 ==
+ <br />

'''Bemerkung: Die Einstellungen sind größtenteils auch für das Portabelgerät IC-E80D gültig'''
+
+ [[Bild:ID-E880_Wiki.jpg|right|300px|Bild vom ICOM ID-E880]]

=== Grundsätzliches: ===
```

Zeile 81:

```
==== weitere Tipps folgen noch: ====

− in den nächsten Tagen und Wochen werden hier noch weitere Tipps veröffentlicht
```

Zeile 84:

```
==== weitere Tipps folgen noch: ====

+ in nächster Zeit werden hier noch weitere Tipps veröffentlicht
```

Aktuelle Version vom 9. März 2012, 12:28 Uhr

Inhaltsverzeichnis

1 Der neuen D-STAR Mobiltransceivers ID-E880 24
1.1 Grundsätzliches: 24
1.2 Tipps und Tricks: 24
1.2.1 Memorys: 24
1.2.2 Repeaterlist: 24
1.2.2.1 Gebrauch der Repeaterlist: 25
1.2.3 GPS: 25
1.2.3.1 Breakout Box 25
1.2.4 weitere Tipps folgen noch: 26

Der neuen D-STAR Mobiltransceivers ID-E880

Bemerkung: Die Einstellungen sind größtenteils auch für das Portabelgerät IC-E80D gültig

Grundsätzliches:

Im Vergleich zu dem Gerät IC-E2820 bzw. IC-E92D sind bei den genannten neuen Geräten einige Vereinfachungen programmiert worden, Der ID-E880 ist zwar ein Duobänder jedoch kann immer nur ein Band eingestellt werden. Dafür hat der ID-E880 bereits das DV Modul eingebaut nicht jedoch die GPS Maus, jedoch genügt eine handelsübliche GPS-Maus (siehe unten).

Grob gesprochen ist der ID-E880 für den Mobilbetreib deutlich besser geeignet, vor allem wenn man im Ausland unterwegs ist, als der IC-E2820, da hier die Programmierung des Ausgangsrepeaters und des Zielrepeaters deutlich vereinfacht worden sind.

Ausserdem gibt es keine "F" (Funktionsebenen) mehr. Mit kurzem und langem Drücken einer Taste können die wichtigsten Funktionen abgefragt bzw. eingestellt werden. So kann z.B. mit der "RX>CS" Taste das rufende Call direkt in "YOUR" übernommen werden und eine Antwort auf einen cq-Ruf ist möglich

Sehr nützlich hat sich auch die "Repeaterlist" herausgestellt. Diese ist jedoch in Internet "noch" nicht verfügbar. Für die meisten Länder Europas habe ich bereits eine erstellt und kann von mir per E-Mail zugesendet werden. (oe3msu(at)oevsv.at).

Tipps und Tricks:

Memorys:

Der ID-E880 hat über 1000 Memorys, die nur mit der frei verfügbaren Sofware programmiert werden können. Dazu ist aber ein Verbindungkabel 2,5 Stereo Klinkerstecker und D-Sub 9-poliger Stecker notwendig (im Übrigen das gleiche Kabel wie für den IC-E2820). Ein "fast" fertiges .icf File ist ebenfalls erstellt (mit etwa 800 Memorys).

Repeaterlist:

Die Repeaterlist ist ein csv. File, welches mit Excel erstellt bzw. bearbeitet werden kann. Anschließend wird dieses File in den ID-E880 importiert und steht für den Gebrauch zur Verfügung.

Gebrauch der Repeaterlist:

Das Gerät hat eine "DR" bzw. "UR" Taste (3te von links).

Durch kurzes Drücken dieser Taste wird der Repeater eingestellt in dessen Reichweite man sich befindet. Mit Frequenz, Ablage, Shift etc (Suchen ist also nicht mehr notwendig, wo ein Relais erreichbar ist). Durch längeres Drücken der selben Taste wird der zu rufende Repeater (also der Zielrepeater eingestellt - mit dem / vorangestellt, also als CQ - Ruf zu einem entfernten Repeater.

GPS:

Das Gerät kann, wie auch der IC-E2820 sowohl GPS A als auch GPS G. Bei GPS A werden die DPRS Daten im internationale APRS System sichtbar, bei GPS G sind die Daten, Entfernung und Rcihtung auf allen D-STAR fähigen Geräten sichtbar. Problem ist etwas das Verbindungskabel und die Stromversorgung der GPS - Maus. Je nach Type werden zusätzlich 5V oder 12V für die Maus gebraucht, welche nicht von Gerät zur Verfügung gestellt werden. Ausserdem ist das Kabel als "Nullmodemkable" (d.h. PIN2 und 3 vertauscht) auszuführen.

Dabei ist ein kleines Problem in der Beschreibung aufgetaucht: Wenn man nach der (engl.) Beschreibung vorgeht (Seite 73ff) so fehlt ein Eintrag! Man muss zusätzlich im Menüpunkt DV SET / DATA TX auf "PTT" stellen und nicht auf "AUTO". Bei "AUTO" werden je nach Type der Maus bis zu 8 mal per Sekunde Daten von der Maus geliefert und der ID-E880 geht dann jedesmal auf Sendung. Bedeutet die PTT Taste ist dauernd gesperrt und das Gerät sendet ununterbrochen.

Breakout Box

Nebenstehender Schaltplan zeigt die Belegung einer kleinen Box zum Umschalten der Verbindung des ID-E880D mit dem PC bzw. dem GPS über einen dreipoligen Schalter. Der Stecker für das ID-E880D ist dabei ein dreipoliger 2.5mm-Klinkenstecker, erhältlich im gut sortierten Fachhandel.

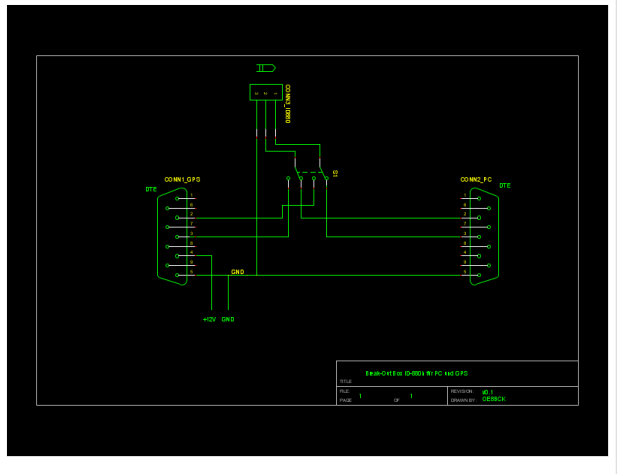

Die Verbindung zum PC erfolgt nach folgendem Schema:

PC	ID-E880	
Pin 2	Mitte	
Pin 3	Spitze	
Pin 5	Schaft	GND

Die Verbindung zu dem von mir verwendeten GPS, das auf Pin 4 +12V erwartet, hat dieses Schema

GPS	ID-E880	
Pin 2	Spitze	
Pin 3	Mitte	
Pin 4		+12V
Pin 5	Schaft	GND

weitere Tipps folgen noch:

in nächster Zeit werden hier noch weitere Tipps veröffentlicht

Seiten in der Kategorie „D-Star“

Folgende 42 Seiten sind in dieser Kategorie, von 42 insgesamt.

A

- Adressierung bei Dstar

B

- BlueDV

D

- D-Chat
- D-HOT SPOT
- D-PRS
- D-Rats
- D-Star in Österreich (Anleitung)
- D-STAR Linking
- D-STAR-Frequenzen
- D-TERM
- DD-Modus Datenübertragung
- Doozy
- DV-Adapter
- DV-Dongle

E

- Einführung D-Star
- Einstellungen D-Star

F

- FAQ D-Star

I

- Icom IC-705
- ICOM IC-E2820
- ICOM IC-V82 und IC-U82
- ICOM ID-31E
- ICOM ID-52
- ICOM ID-E880 und IC-E80D
- ICOM ID-RP4010V
- IRCDBB
- IrcDDB Gateway

J

- Japan D-STAR

N

- Notfunk (HAMNET)

O

- OE1XDS
- OE6XDE
- OE8XKK
- OE8XKK Tipps zum Betrieb

P

- Pi-star

R

- REF001
- REF055
- REF096
- Reflektor
- Registrierung D-Star

U

- UP4DAR - GMSK mit offener Hard- und Software

X

- XLX232
- XLX905

- XRF022

Medien in der Kategorie „D-Star“

Folgende 2 Dateien sind in dieser Kategorie, von 2 insgesamt.

id-rp4010v-back.jpg
1.275 × 545; 158 KB

id-rp4010v-front.jpg
1.254 × 379; 85 KB