Inhaltsverzeichnis

Mototrbo-national

Versionsgeschichte interaktiv durchsuchen
VisuellWikitext

Version vom 8. Juni 2013, 10:24 Uhr (Quelltext anzeigen) Oe6jwd (Diskussion | Beiträge) (→Zusammenschaltungen TG9 je Zeitschlitz in Österreich) ← Zum vorherigen Versionsunterschied	**Version vom 8. Juni 2013, 10:43 Uhr (Quelltext anzeigen)** Oe6jwd (Diskussion | Beiträge) (→Grafische Darstellung der TG-Zusammenschaltungen je Zeitschlitz in Österreich: Neue Grafiken - aufgetrennt nach TG & TS) Zum nächsten Versionsunterschied →
Zeile 77:	**Zeile 77:**
=== Grafische Darstellung der TG-Zusammenschaltungen je Zeitschlitz in Österreich ===	=== Grafische Darstellung der TG-Zusammenschaltungen je Zeitschlitz in Österreich ===
− [[Datei:**OE**-TG9-**Regionen**.jpg|left|**700px**|gerahmt|Bildliche Darstellung der TG9-Zusammenschaltungen]]	+
	+ **====TG 9 / TS 1====**
	+ [[Datei:**Wiki-Karte-TS1**-TG9-**Region web 800x460**.jpg|left|**gerahmt|Bildliche Darstellung der regionalen Abdeckung der TG9-Zusammenschaltungen auf TS1]]**
	+ ** <

+

<

National:

Allgemeine Info

Für DMR-Funkgespräche stehen pro Umsetzer zwei Zeitschlitze (TS = TimeSlot) zur Verfügung. Durch diese zwei Zeitschlitze ist es möglich 2 Funkgespräche unabhängig von einander am gleichen Umsetzer zuführen. Innerhalb der Zeitschlitze kann mit Hilfe von Sprechgruppen (TG = TalkGroups) die "Reichweite" des Funkgesprächs gesteuert werden. Für Funkgespräche innerhalb Österreichs sind drei TalkGroups definiert worden:

- TG 232 = für österreichweite Funkgespräche
- TG 8 = für regionale Funkgespräche
- TG 9 = für lokale/regionale Funkgespräche

Für österreichweite und lokale Verbindungen sollte primär der Zeitschlitz 2 (TS 2) verwendet werden, da der Zeitschlitz 1 auch für internationale Verbindungen vorgesehen ist.

Weitere Details zu TS bzw. TG sind bei Mototrbo-international zu finden

TalkGruppen-Zuordnungen der einzelnen Umsetzer in OE

In folgendem PDF-Dokument (Zuordnungen der einzelnen Sprechgruppen (TG) pro Umsetzer) sind die aktivierten TGs pro Umsetzer und deren TG9-Gruppierung zusammengestellt: []



Zuordnungen der einzelnen Sprechgruppen (TG) pro Umsetzer (pdf)

Zusammenschaltungen TalkGroup 8/9 je Zeitschlitz in Österreich

Etliche österreichische Umsetzer sind zu *Regionen* zusammengefasst worden, d.h. bei der Verwendung der Sprechgruppe 9 (TG9) wird das DMR-Funkgespräch nicht nur am eingestellten

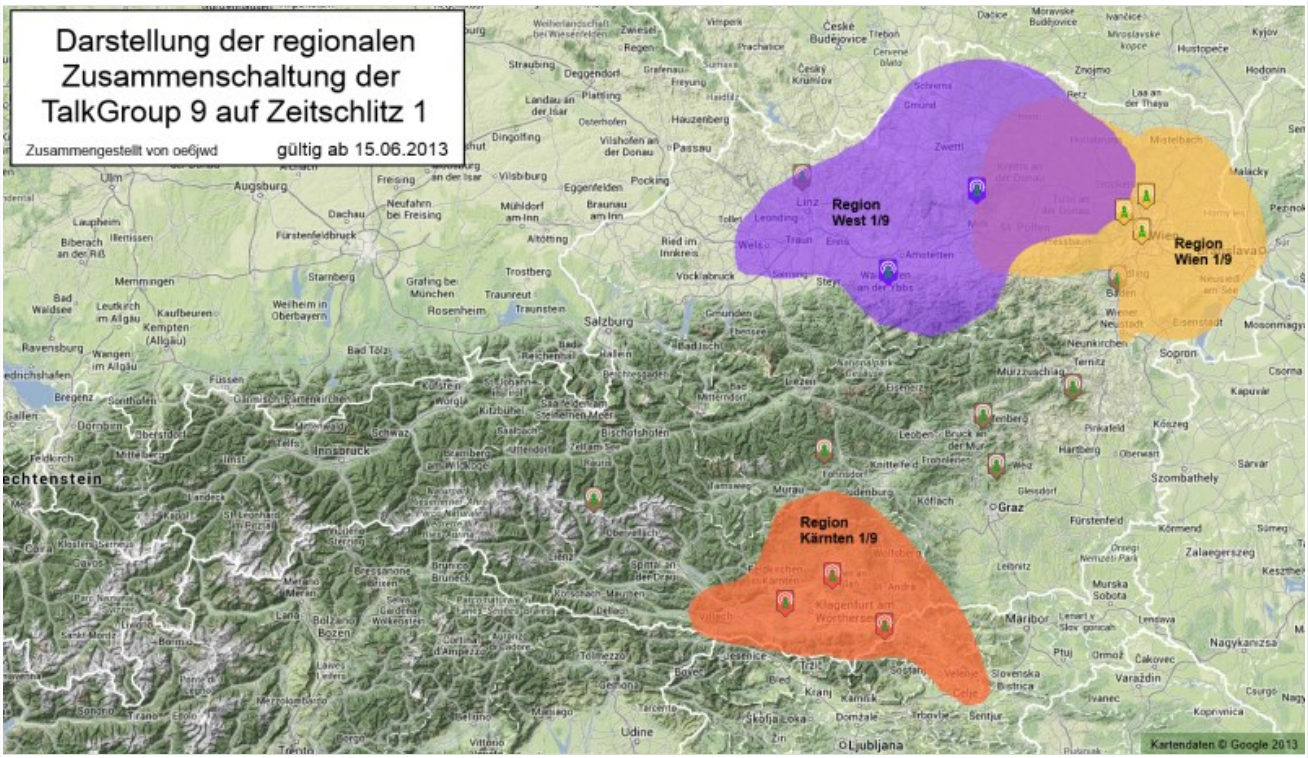
Umsetzer sondern auch auf denen der *Region* gehört. In nachfolgender Tabelle und Grafik sind diese TG9-Zusammenschaltung in Abhängigkeit zu den beiden Zeitschlitzen (TS) dargestellt.

Umsetzer			TG9/TS1	TG9/TS2	TG8/TS2
1	Bisamberg	OE1XAR	1, 2, 3	1, 2, 3, 4, 5, 6, 7	
2	Wienerberg	OE1XQU			
3	Exelberg	OE3XOA			
4	Harzberg	OE3XDB	lokal		
5	Hochwechsel	OE3XWU	lokal		
6	Jauerling	OE3XHB	6, 7		
7	Sonntagsberg	OE3XRB			
8	Lichtenberg	OE5XLL	lokal	lokal	
9	Rennfeld	OE6XBG	lokal	9, 10, 11	
10	Schöckl	OE6XSR	lokal		
11	Schönbergkopf	OE6XAR	lokal		
12	Magdalensberg	OE8XMK	11, 12, 13	12, 13, 14, 15	
13	Pyramidenkogel	OE8XKK			
14	Petzen	OE8XPK			
15	Sonnblick	OE2XSV	lokal		

Die Nummern in den Spalten TS1 & TS2 sind die der Umsetzer aus Spalte 1

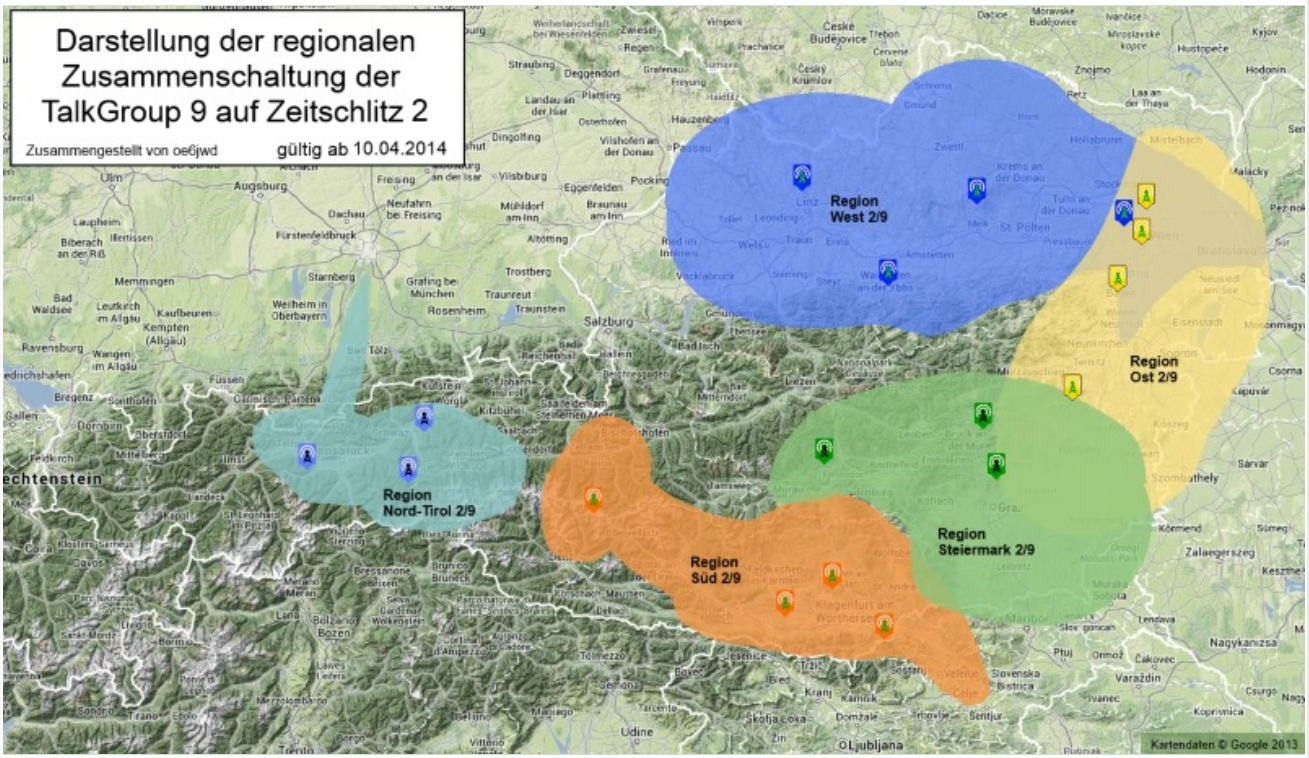
Grafische Darstellung der TG-Zusammenschaltungen je Zeitschlitz in Österreich

TG 9 / TS 1



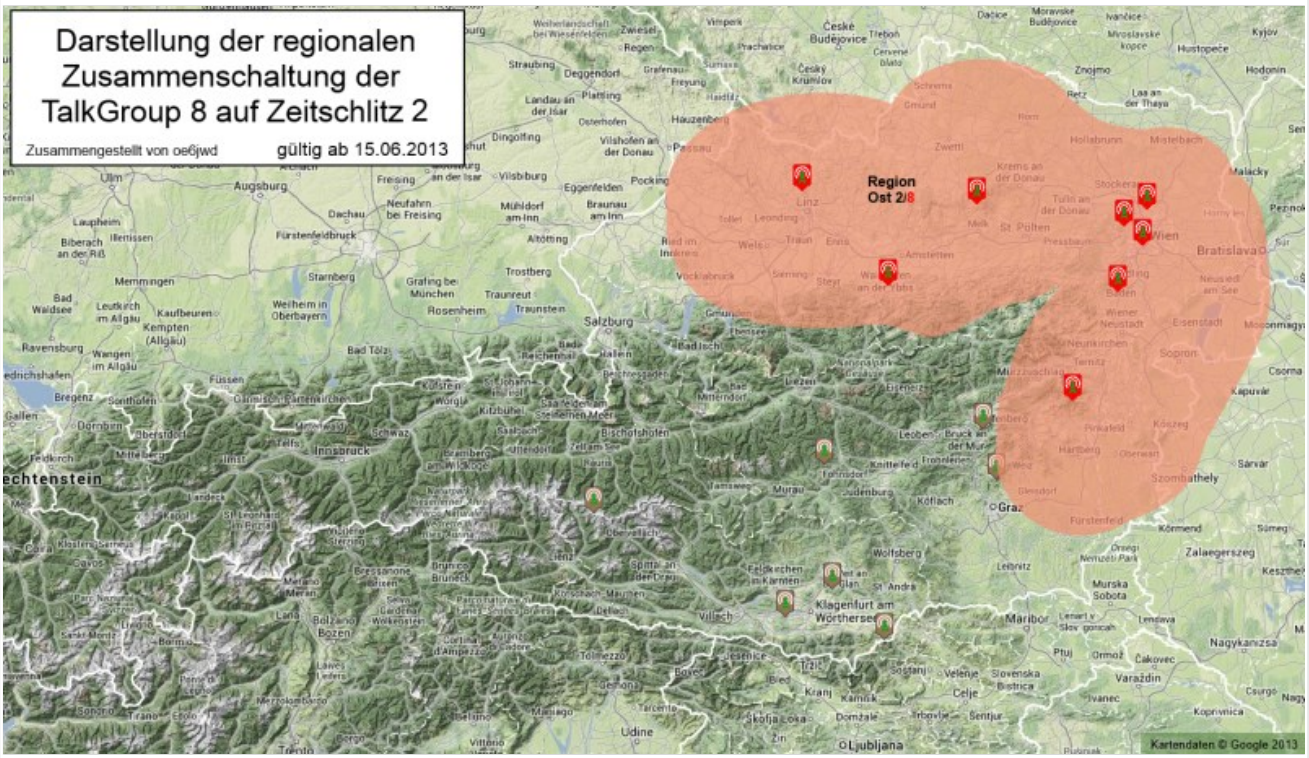
Bildliche Darstellung der regionalen Abdeckung der TG9-Zusammenschaltungen auf TS1

TG 9 / TS 2



Bildliche Darstellung der regionalen Abdeckung der TG9-Zusammenschaltungen auf TS2

TG 8 / TS 2



Bildliche Darstellung der regionalen Abdeckung der TG8-Zusammenschaltung auf TS2